



CÂMARA MUNICIPAL DE VEREADORES

PÉ DE SERRA –ESTADO DA BAHIA

CNPJ-02065221/0001-73 – Telefax (75) 3660-2118

Rua Manoel Luiz Carneiro, Nº 93 –centro –Pé de Serra – Ba.

AVISO DE CONTRATAÇÃO DIRETA

PROCESSO ADMINISTRATIVO N.º 020/2024

DISPENSA DE LICITAÇÃO Nº 016/2024

Torna-se público que o(a) que a Câmara Municipal de Pé de Serra, Estado da Bahia, sediada na Rua Manoel Luiz Carneiro, nº 93, Centro, Pé de Serra-BA, realizará Dispensa de Licitação, com critério de julgamento menor preço, na hipótese do art. 75, inciso I, da Lei nº 14.133, de 1º de abril de 2021 e demais legislação aplicável.

Período de recebimento das propostas:

Início: 10 de abril de 2024 às 00:01h, horário de Brasília.

Data Final: 15 de abril de 2024 às 23:59, horário de Brasília.

Forma de envio: Pelo e-mail: cmserracs2324@yahoo.com, podendo ainda entregar presencialmente na sede da Câmara no setor da COPEL .

1. OBJETO DA CONTRATAÇÃO DIRETA

1.1 O objeto da presente dispensa é **a contratação de empresa especializada para realização de obras e serviços de engenharia para reforma e ampliação (Segunda etapa) da Câmara Municipal de Pé de Serra**, conforme condições, quantidades e exigências estabelecidas neste Aviso de Contratação Direta e seus anexos.

1.2 A contratação será feita por item, de acordo com tabela constante abaixo:

Item	Descrição	Unid.	Qtd.
01	Contratação de empresa especializada para realização de obras e serviços de engenharia para reforma e ampliação (Segunda etapa) da Câmara Municipal de Pé de Serra.	dias	120

1.3. O critério de julgamento adotado será o menor preço por item, observadas as exigências contidas neste Aviso de Contratação Direta e seus Anexos quanto às especificações do objeto.

2. DA PARTICIPAÇÃO NA DISPENSA

2.1. Poderão participar enviar as cotações empresas do ramo de obras e serviços de engenharia do objeto da contratação, munida de todas as certidões negativas, e que não estejam impedidas de licitar com o poder público.



CÂMARA MUNICIPAL DE VEREADORES

PÉ DE SERRA –ESTADO DA BAHIA

CNPJ-02065221/0001-73 – Telefax (75) 3660-2118

Rua Manoel Luiz Carneiro, Nº 93 –centro –Pé de Serra – Ba.

2.2. Não poderão participar desta dispensa os Prestadores/prestadores:

2.2.1. que não atendam às condições deste Aviso de Contratação Direta e seu(s) anexo(s);

2.2.2. estrangeiros que não tenham representação legal no Brasil com poderes expressos para receber citação e responder administrativa ou judicialmente;

2.2.3. que se enquadrem nas seguintes vedações:

a) autor do anteprojeto, do projeto básico ou do projeto executivo, pessoa física ou jurídica, quando a contratação versar sobre obra, serviços ou fornecimento de bens a ele relacionados;

b) empresa, isoladamente ou em consórcio, responsável pela elaboração do projeto básico ou do projeto executivo, ou empresa da qual o autor do projeto seja dirigente, gerente, controlador, acionista ou detentor de mais de 5% (cinco por cento) do capital com direito a voto, responsável técnico ou subcontratado, quando a contratação versar sobre obra, serviços ou fornecimento de bens a ela necessários;

c) pessoa física ou jurídica que se encontre, ao tempo da contratação, impossibilitada de contratar em decorrência de sanção que lhe foi imposta;

d) aquele que mantenha vínculo de natureza técnica, comercial, econômica, financeira, trabalhista ou civil com dirigente do órgão ou entidade contratante ou com agente público que desempenhe função na licitação ou atue na fiscalização ou na gestão do contrato, ou que deles seja cônjuge, companheiro ou parente em linha reta, colateral ou por afinidade, até o terceiro grau;

e) empresas controladoras, controladas ou coligadas, nos termos da Lei nº 6.404, de 15 de dezembro de 1976, concorrendo entre si;

f) pessoa física ou jurídica que, nos 5 (cinco) anos anteriores à divulgação do aviso, tenha sido condenada judicialmente, com trânsito em julgado, por exploração de trabalho infantil, por submissão de trabalhadores a condições análogas às de escravo ou por contratação de adolescentes nos casos vedados pela legislação trabalhista

2.2.3.1. Equiparam-se aos autores do projeto as empresas integrantes do mesmo grupo econômico;

2.2.3.2. Aplica-se o disposto na alínea “c” também ao prestador que atue em substituição a outra pessoa, física ou jurídica, com o intuito de burlar a efetividade da sanção a ela aplicada, inclusive a sua controladora, controlada ou coligada, desde que devidamente comprovado o ilícito ou a utilização fraudulenta da personalidade jurídica do prestador;



CÂMARA MUNICIPAL DE VEREADORES

PÉ DE SERRA –ESTADO DA BAHIA

CNPJ-02065221/0001-73 – Telefax (75) 3660-2118

Rua Manoel Luiz Carneiro, Nº 93 –centro –Pé de Serra – Ba.

2.2.4. Organizações da Sociedade Civil de Interesse Público - OSCIP, atuando nessa condição (Acórdão nº 746/2014-TCU-Plenário); e

2.2.5. Sociedades cooperativas.

3. INGRESSO NA DISPENSA E CADASTRAMENTO DA PROPOSTA DE PREÇOS

3.1. O ingresso do prestador na disputa da dispensa se dará com o envio/protocolo de sua proposta de preços e documentos no endereço eletrônico ou com o protocolo dos mesmos no endereço supramencionado no preâmbulo deste aviso.

3.2. O prestador interessado, após a divulgação do aviso de contratação direta, encaminhará a proposta com a descrição do objeto ofertado, a marca do produto, quando for o caso, e o preço, até a data e o horário estabelecidos para abertura do procedimento.

3.2.1. Ao apresentar a proposta de preços para a presente dispensa, independente de apresentar transcrição em sua proposta final assinada, a proponente concorda/declara que:

3.2.1.1. Nos valores unitários e globais já estão inclusos todos os custos operacionais, encargos previdenciários, trabalhistas, tributários, comerciais e quaisquer outros que incidam direta ou indiretamente no fornecimento dos bens., nada mais sendo lícito pleitear a esse título.

3.2.1.2. Fornecerá o objeto deste certame, em estrita observância das condições estabelecidas no termo de referência a contar da data de assinatura do instrumento contratual .

3.2.1.3. Emitirá e entregará a nota fiscal, conforme medição dos serviço(s) seja efetuado o respectivo pagamento;

3.2.1.4. Mantém a validade da Proposta de Preços pelo período mínimo de 60 dias.

3.2.1.5. Os serviços a serem prestados estarão em conformidade com o Termo de Referência, memorial descritivo, projeto básico e cronograma físico financeiro.

3.2.1.6. Declara, sob as penas da Lei nº 6.938/1981, que atende aos critérios de qualidade ambiental e sustentabilidade socioambiental, respeitando as normas de proteção do meio ambiente, estando ciente da obrigatoriedade do cumprimento integral ao que estabelece o art. 6º e seus incisos, da Instrução Normativa nº 01, de 19 de janeiro de 2010, do Ministério do Planejamento, Orçamento e Gestão (MPOG).

3.3. Todas as especificações do objeto contidas na proposta, em especial o preço, vinculam a Contratada.



CÂMARA MUNICIPAL DE VEREADORES

PÉ DE SERRA –ESTADO DA BAHIA

CNPJ-02065221/0001-73 – Telefax (75) 3660-2118

Rua Manoel Luiz Carneiro, Nº 93 –centro –Pé de Serra – Ba.

3.4. Nos valores propostos estarão inclusos todos os custos operacionais, encargos previdenciários, trabalhistas, tributários, comerciais e quaisquer outros que incidam direta ou indiretamente na prestação dos serviços;

3.4.1. Os preços ofertados serão de exclusiva responsabilidade do prestador de serviço, não lhe assistindo o direito de pleitear qualquer alteração, sob alegação de erro, omissão ou qualquer outro pretexto.

3.5. Se o regime tributário da empresa implicar o recolhimento de tributos em percentuais variáveis, a cotação adequada será a que corresponde à média dos efetivos recolhimentos da empresa nos últimos doze meses.

3.6. A apresentação das propostas implica obrigatoriedade do cumprimento das disposições nelas contidas, em conformidade com o que dispõe o memorial descritivo, projeto, planilha orçamentária, cronograma físico financeiro, BDI, assumindo o proponente o compromisso de executar os serviços nos seus termos, bem como de fornecer os materiais, equipamentos, ferramentas e utensílios necessários, em quantidades e qualidades adequadas à perfeita execução contratual, promovendo, quando requerido, sua substituição.

3.7. Uma vez enviada ou protocolada a proposta, os Prestadores/prestadores NÃO poderão retirá-la, substituí-la ou modificá-la;

3.8. O envio da proposta pelo prestador, presume que:

3.8.1. Que inexistem fatos impeditivos para sua habilitação no certame, ciente da obrigatoriedade de declarar ocorrências posteriores;

3.8.2. Que tem pleno conhecimento, atendimento e aceitação integral e irretratável das exigências e condições estabelecidas neste Aviso de Contratação Direta e seus anexos;;

3.8.3. Que, sob as penas da Lei, declara a inexistência de qualquer vínculo de natureza técnica, comercial, econômica, financeira ou trabalhista entre si e os responsáveis por este processo, quer direta ou indiretamente.

4. JULGAMENTO DAS PROPOSTAS DE PREÇO

4.1. Encerrado o período de recebimento das propostas, será verificada a conformidade da proposta classificada em primeiro lugar quanto à adequação do objeto e à compatibilidade do preço em relação ao estipulado para a contratação.

4.2. No caso de o preço da proposta vencedora estar acima do estimado pela Administração, a mesma será desclassificada.

4.3. Será desclassificada a proposta vencedora que:

4.3.1. conter vícios insanáveis;

4.3.2. não obedecer às especificações técnicas pormenorizadas neste aviso ou em seus anexos;



CÂMARA MUNICIPAL DE VEREADORES

PÉ DE SERRA –ESTADO DA BAHIA

CNPJ-02065221/0001-73 – Telefax (75) 3660-2118

Rua Manoel Luiz Carneiro, Nº 93 –centro –Pé de Serra – Ba.

- 4.3.3. apresentar preços inexequíveis ou permanecerem acima do preço máximo definido para a contratação;
 - 4.3.4. não tiverem sua exequibilidade demonstrada, quando exigido pela Administração;
 - 4.3.5. apresentar desconformidade com quaisquer outras exigências deste aviso ou seus anexos, desde que insanável.
- 4.4. Quando o prestador não conseguir comprovar que possui ou possuirá recursos suficientes para executar a contento o objeto, será considerada inexequível a proposta de preços que:
- 4.4.1. for insuficiente para a cobertura dos custos da contratação, apresente preços global ou unitários simbólicos, irrisórios ou de valor zero, incompatíveis com os preços dos insumos e salários de mercado, acrescidos dos respectivos encargos, ainda que o ato convocatório da dispensa não tenha estabelecido limites mínimos, exceto quando se referirem a materiais e instalações de propriedade do próprio prestador, para os quais ele renuncie a parcela ou à totalidade da remuneração.
 - 4.4.2. apresentar um ou mais valores da planilha de custo que sejam inferiores àqueles fixados em instrumentos de caráter normativo obrigatório, tais como leis, medidas provisórias e convenções coletivas de trabalho vigentes.
- 4.5. Em contratação de obras ou serviços de engenharia, além das disposições acima, a análise de exequibilidade e sobrepreço considerará o seguinte:
- 4.5.1. para efeito de avaliação da exequibilidade e de sobrepreço, serão considerados o preço global, os quantitativos e os preços unitários tidos como relevantes, observado o critério de aceitabilidade de preços unitário e global a ser fixado neste Aviso de Contratação Direta, conforme as especificidades do mercado correspondente;
 - 4.5.2. serão consideradas inexequíveis as propostas cujos valores forem inferiores a 75% (setenta e cinco por cento) do valor orçado pela Administração
 - 4.5.3. será exigido garantia adicional quando a proposta da licitante vencedor for inferior a 85% (oitenta e cinco por cento) do valor orçado.
- 4.6. Se houver indícios de inexequibilidade da proposta de preço, ou em caso da necessidade de esclarecimentos complementares, poderão ser efetuadas diligências, para que a empresa comprove a exequibilidade da proposta.
- 4.7. Erros no preenchimento da planilha de proposta de preços constituem motivo para sua desclassificação, salvo se tratar de erro meramente formal, onde a proposta poderá ser ajustada pelo proponente, no prazo indicado.
- 4.8. Para fins de análise da proposta quanto ao cumprimento das especificações do objeto, poderá ser colhida a manifestação escrita do setor requisitante do serviço ou da área especializada no objeto.



CÂMARA MUNICIPAL DE VEREADORES

PÉ DE SERRA –ESTADO DA BAHIA

CNPJ-02065221/0001-73 – Telefax (75) 3660-2118

Rua Manoel Luiz Carneiro, Nº 93 –centro –Pé de Serra – Ba.

4.9. Se a proposta vencedora for desclassificada, será examinada a proposta subsequente, e, assim sucessivamente, na ordem de classificação.

4.10. Encerrada a análise quanto à aceitação da proposta, se iniciará a fase de habilitação, observado o disposto neste Aviso de Contratação Direta.

5. HABILITAÇÃO

5.1. Os documentos a serem exigidos para fins de habilitação constam do ANEXO I – TERMO DE REFERÊNCIA deste aviso e deverão ser enviados pelos proponentes.

5.2. Como condição prévia ao exame da documentação de habilitação do fornecedor detentor da proposta classificada em primeiro lugar, será verificado o eventual descumprimento das condições de participação, especialmente quanto à existência de sanção que impeça a participação no certame ou a futura contratação.

5.3. Caso conste na Consulta de Situação do Fornecedor a existência de Ocorrências Impeditivas, haverá a sua desclassificação.

5.4. O fornecedor será convocado para manifestação previamente à sua desclassificação

5.5. Constatada a existência de sanção, o fornecedor será reputado inabilitado, por falta de condição de participação.

5.6. Havendo a necessidade de envio de documentos de habilitação complementares, necessários à confirmação daqueles exigidos neste Aviso de Contratação Direta e já apresentados, o fornecedor será convocado a encaminhá-los, em formato digital, após solicitação da Administração, sob pena de inabilitação.

5.7. Somente haverá a necessidade de comprovação do preenchimento de requisitos mediante apresentação dos documentos originais não-digitais quando houver dúvida em relação à integridade do documento digital;

5.8. Será inabilitado o fornecedor que não comprovar sua habilitação, seja por não apresentar quaisquer dos documentos exigidos, ou apresentá-los em desacordo com o estabelecido neste Aviso de Contratação Direta.

5.9. Na hipótese de o fornecedor não atender às exigências para a habilitação, o órgão examinará a proposta subsequente e assim sucessivamente, na ordem de classificação, até a apuração de uma proposta que atenda às especificações do objeto e as condições de habilitação

6. CONTRATAÇÃO

6.1. Após a homologação e adjudicação, caso se conclua pela contratação, será firmado Termo de Contrato ou emitido instrumento equivalente.



CÂMARA MUNICIPAL DE VEREADORES

PÉ DE SERRA –ESTADO DA BAHIA

CNPJ-02065221/0001-73 – Telefax (75) 3660-2118

Rua Manoel Luiz Carneiro, Nº 93 –centro –Pé de Serra – Ba.

6.2. O adjudicatário terá o prazo de 5 (cinco) dias úteis, contados a partir da data de adjudicação, independente de publicação, inicia-se sua convocação para assinar o Termo de Contrato, sob pena de decair do direito à contratação, sem prejuízo das sanções previstas neste Aviso de Contratação Direta.

6.2.1. Alternativamente à convocação para comparecer perante o órgão ou entidade para a assinatura do Termo de Contrato, a Administração poderá encaminhá-lo para assinatura, mediante e-mail, para que seja assinado eletrônica por instrumento de chave reconhecida pelo IPC-Brasil, verificável sua autenticidade, onde deverá ser devolvido no prazo de 24 (vinte e quatro) horas, a contar da data de seu recebimento.

6.2.3. O prazo previsto para assinatura do contrato poderá ser prorrogado, por igual período, por solicitação justificada do adjudicatário ou da administração

6.3. A contratada se vincula à sua proposta e às previsões contidas no Aviso de Contratação Direta e seus anexos;

6.4. A contratada reconhece que as hipóteses de rescisão são aquelas previstas nos artigos 137 e 138 da Lei nº 14.133/21 e reconhece os direitos da Administração previstos nos artigos 137 a 139 da mesma Lei.

6.5. Na assinatura do contrato ou do instrumento equivalente será exigida a comprovação das condições de habilitação e contratação consignadas neste aviso, que deverão ser mantidas pelo prestador durante a vigência do contrato.

7. SANÇÕES

7.1. Comete infração administrativa o prestador que cometer quaisquer das infrações previstas no art. 155 da Lei nº 14.133, de 2021, quais sejam:

7.1.1. Dar causa à inexecução parcial do contrato;

7.1.2. Dar causa à inexecução parcial do contrato que cause grave dano à Administração, ao funcionamento dos serviços públicos ou ao interesse coletivo;

7.1.3. Dar causa à inexecução total do contrato;

7.1.4. Deixar de entregar a documentação exigida para o certame;

7.1.5. Não manter a proposta, salvo em decorrência de fato superveniente devidamente justificado;

7.1.6. Não celebrar o contrato ou não entregar a documentação exigida para a contratação, quando convocado dentro do prazo de validade de sua proposta;

7.1.7. Ensejar o retardamento da execução ou da entrega do objeto da licitação sem motivo justificado;

7.1.8. Apresentar declaração ou documentação falsa exigida para o certame ou prestar declaração falsa durante a dispensa eletrônica ou a execução do contrato;

7.1.9. Fraudar a dispensa ou praticar ato fraudulento na execução do contrato;



CÂMARA MUNICIPAL DE VEREADORES

PÉ DE SERRA –ESTADO DA BAHIA

CNPJ-02065221/0001-73 – Telefax (75) 3660-2118

Rua Manoel Luiz Carneiro, Nº 93 –centro –Pé de Serra – Ba.

7.1.10. Comportar-se de modo inidôneo ou cometer fraude de qualquer natureza.

7.1.10.1. Considera-se comportamento inidôneo, entre outros, a declaração falsa quanto às condições de participação, quanto ao enquadramento como ME/EPP ou o conluio entre os Prestadores/prestadores em qualquer momento da dispensa, mesmo após o encerramento da fase de lances.

7.1.10.2. Praticar atos ilícitos com vistas a frustrar os objetivos deste certame.

7.2. O prestador que cometer qualquer das infrações discriminadas nos subitens anteriores ficará sujeito, sem prejuízo da responsabilidade civil e criminal, às seguintes sanções previstas no termo de referência.

7.3. Na aplicação das sanções serão considerados:

7.3.1. A natureza e a gravidade da infração cometida;

7.3.2. As peculiaridades do caso concreto;

7.3.3. As circunstâncias agravantes ou atenuantes;

7.3.4. Os danos que dela provierem para a Administração Pública;

7.3.5. A implantação ou o aperfeiçoamento de programa de integridade, conforme normas e orientações dos órgãos de controle.

7.4. Se a multa aplicada e as indenizações cabíveis forem superiores ao valor de pagamento eventualmente devido pela Administração ao contratado, além da perda desse valor, a diferença será descontada da garantia prestada ou poderá ser cobrada judicialmente.

7.5. A penalidade de multa pode ser aplicada cumulativamente com as demais sanções.

7.6. A aplicação de qualquer das penalidades previstas realizar-se-á em processo administrativo que assegurará o contraditório e a ampla defesa ao prestador/adjudicatário, observando-se o procedimento previsto na Lei nº 14.133, de 2021, e subsidiariamente na Lei nº 9.784, de 1999.

8. DAS DISPOSIÇÕES GERAIS

8.1. Toda comunicação se dará por meio de publicação em diário oficial, devendo o prestador acompanhar as publicações até o final do procedimento licitatório, ficando o mesmo responsável pelo ônus decorrente da perda do negócio diante da inobservância de qualquer publicação emitida pela Administração que não teve seu acompanhamento.

8.2. No caso de todos os Prestadores/prestadores restarem desclassificados ou inabilitados (procedimento fracassado), a Administração poderá:

8.2.1. Fixar prazo para que possa haver adequação das propostas ou da documentação de habilitação, conforme o caso.

8.2.2. Republicar o presente aviso com uma nova data;



CÂMARA MUNICIPAL DE VEREADORES

PÉ DE SERRA –ESTADO DA BAHIA

CNPJ-02065221/0001-73 – Telefax (75) 3660-2118

Rua Manoel Luiz Carneiro, Nº 93 –centro –Pé de Serra – Ba.

8.2.3. Valer-se, para a contratação, de proposta obtida na pesquisa de preços que serviu de base ao procedimento, se houver, privilegiando-se os menores preços, sempre que possível, e desde que atendidas às condições de habilitação exigidas.

8.2.2.1. No caso do subitem anterior, a contratação será operacionalizada fora deste procedimento.

8.3. Havendo a necessidade de realização de ato de qualquer natureza pelos Prestadores/prestadores, cujo prazo não conste deste Aviso de Contratação Direta, deverá ser atendido o prazo indicado pelo agente competente da Administração na respectiva notificação.

8.4. No julgamento das propostas de preços e da habilitação, a Administração poderá sanar erros ou falhas que não alterem a substância das propostas, dos documentos e sua validade jurídica, mediante despacho fundamentado, registrado no processo administrativo e publicado para ser acessível a todos, atribuindo-lhes validade e eficácia para fins de habilitação e classificação.

8.5. As normas disciplinadoras deste Aviso de Contratação Direta serão sempre interpretadas em favor da ampliação da disputa entre os interessados, desde que não comprometam o interesse da Administração, o princípio da isonomia, a finalidade e a segurança da contratação.

8.6. Os prestadores assumem todos os custos de preparação e apresentação de suas propostas e a Administração não será, em nenhum caso, responsável por esses custos, independentemente da condução ou do resultado do processo de contratação.

8.7. Os prestadores não poderão alegar como justificativa para se eximir das obrigações assumidas o desconhecimento das condições para participação desta Dispensa de Licitação.

8.8. A falsidade de qualquer documento apresentado ou a inverdade das informações nele contidas implicará a imediata desclassificação do proponente que o tiver apresentado, ou, caso tenha sido o vencedor, o cancelamento do Contrato sem prejuízo de aplicação das demais sanções cabíveis.

8.9. A Câmara Municipal poderá revogar o presente Aviso de Contratação, no todo ou em parte, por conveniência administrativa e interesse público, decorrente de ato superveniente, devidamente justificado.

8.10. A Câmara Municipal poderá anular o presente Aviso de Contratação, no todo ou em parte, caso ocorra ilegalidade, de ofício ou por provocação.

8.10.1. A anulação do procedimento oriundo deste Aviso de Contratação não gera direito a indenizações.

8.11. Em caso de divergência entre disposições deste Aviso de Contratação Direta e de seus anexos ou demais peças que compõem o processo, prevalecerá as deste Aviso.



CÂMARA MUNICIPAL DE VEREADORES

PÉ DE SERRA –ESTADO DA BAHIA

CNPJ-02065221/0001-73 – Telefax (75) 3660-2118

Rua Manoel Luiz Carneiro, Nº 93 –centro –Pé de Serra – Ba.

8.12. Na contagem dos prazos estabelecidos neste Aviso, exclui-se o dia de início e inclui-se o dia do vencimento, observando que só iniciam e vencem os prazos em dia útil, considerado aquele que tenha expediente normal na Câmara Municipal, exceto quando for explicitamente disposto o contrário.

8.13. Integram este Aviso de Contratação Direta, para todos os fins e efeitos, os seguintes anexos:

ANEXO I – Termo de Referência;

ANEXO II – Projeto Básico;

Anexo III – Planilha Orçamentária;

Anexo IV – Cronograma físico financeiro;

Anexo V – BDI;

Anexo VI – Encargos sociais;

Anexo VII – Memorial descritivo;

Anexo VIII - Declaração de atendimento ao inciso XXXIII do Art. 7º da Constituição Federal;

ANEXO IV - Declaração de reserva de cargos PCD, consoante art. 92 da Lei Federal 14.133/21.

ANEXO X – Declaração complementar;

ANEXO XI Declaração Negativa de Impedimentos, conforme artigo 14 da Lei Federal 14.133/21;

ANEXO XII– Modelo de Proposta de Preços;

ANEXO XIII – Minuta de Contrato;

Pé de Serra-Bahia, 10 de abril de 2024.

ELIZILDA FERNANDES RIOS
Agente de Contratação



CÂMARA MUNICIPAL DE VEREADORES

PÉ DE SERRA –ESTADO DA BAHIA

CNPJ-02065221/0001-73 – Telefax (75) 3660-2118

Rua Manoel Luiz Carneiro, Nº 93 –centro –Pé de Serra – Ba.

ANEXO I

TERMO DE REFERÊNCIA

1. OBJETO

Contratação de empresa especializada para realização de obras e serviços de engenharia para reforma e ampliação (Segunda etapa) da Câmara Municipal de Pé de Serra.

2. JUSTIFICATIVA

O presente objeto tem por finalidade a contratação de serviços de engenharia para a construção de um almoxarifado e um muro na sede da Câmara Municipal de Pé de Serra.

O acervo do Legislativo se encontra em defasagem com a realidade do Poder não havendo ambiente suficiente e com capacidade para guardar alguns bens do patrimônio público, bem como documentos que necessitam ser arquivados.

Necessário também se faz a contratação de um muro para resguardar a segurança do patrimônio, haja vista ser questão de segurança pública, e revitalização do prédio.

Considerando já há um projeto arquitetônico para tais modificações, observa que a Câmara Municipal de Pé de Serra está em observância com todos os critérios para a contratação que por ora que se realizar.

Assim justificada a contratação.

3. DA FUNDAMENTAÇÃO LEGAL DA CONTRATAÇÃO E DO REGIME DE EXECUÇÃO

3.1. A contratação será regida conforme artigo 75 da Lei Federal nº 14.133/21, conforme segue:

Art. 75. É dispensável a licitação:

I - para contratação que envolva valores inferiores a R\$ 100.000,00 (cem mil reais), no caso de obras e serviços de engenharia ou de serviços de manutenção de veículos automotores;

3.2. Fica estabelecida a forma de execução indireta, no regime de empreitada por preço global, nos termos do artigo 46, inciso II da Lei 14.133/21.

4. DA DESCRIÇÃO E CARACTERÍSTICAS MÍNIMAS DA OBRA

4.1. O serviço referente a presente contratação está detalhado na planilha orçamentária anexa.

4.2. Os preços apresentados na planilha orçamentária foram referenciados conforme Tabela de Preços do SINAPI.



CÂMARA MUNICIPAL DE VEREADORES

PÉ DE SERRA –ESTADO DA BAHIA

CNPJ-02065221/0001-73 – Telefax (75) 3660-2118

Rua Manoel Luiz Carneiro, Nº 93 –centro –Pé de Serra – Ba.

5.3. O valor estimado para execução do objeto do presente termo de referência é de R\$97.050,81 (noventa e sete mil, e cinquenta reais e oitenta e um centavos).

4.4. Antes de apresentar a proposta o licitante deverá analisar/consultar as especificações, executando todos os levantamentos, de modo a não incorrer em omissões, que jamais poderão ser alegadas ao fornecimento em favor de eventuais pretensões de acréscimos de preços, alteração da data de entrega ou de qualidade.

5. DA PROPOSTA

5.1. Na apresentação da proposta comercial deverão estar incluídas todas e quaisquer despesas necessárias para a perfeita execução do objeto, tais como, transporte, tributos, fretes, encargos sociais, seguros e demais despesas inerentes à execução do objeto.

5.2. Os preços ofertados nas propostas apresentadas não poderão ser superiores aos fixados pela planilha orçamentária.

6. PERÍODO PARA ENVIO DA DOCUMENTAÇÃO DE HABILITAÇÃO E PROPOSTA DE PREÇO/COTAÇÃO:

6.1. A presente intenção ficará ABERTA POR UM PERÍODO DE 03 (três) DIAS ÚTEIS, para os interessados apresentarem PROPOSTA de preços e os documentos de HABILITAÇÃO, oportunidade em que a administração escolherá a mais vantajosa.

6.1.1. Os interessados deverão apresentar os documentos a partir da data da solicitação, e os respectivos documentos deverão ser encaminhados ao e-mail: cmserracjs2324@yahoo.com, podendo ainda entregar presencialmente na sede da Câmara no setor da COPEL .

6.1.2. O Limite para Apresentação da Proposta de Preços: 10/04/204 às 23h:59min.

6.1.3. Informações: Podem ser obtidas através do e-mail cmserracjs2324@yahoo.com.

7. DA DOCUMENTAÇÃO PARA SER APRESENTADA DA PESSOA JURÍDICA:

7.1. QUANTO À HABILITAÇÃO JURÍDICA:

a) Registro comercial, no caso de empresa individual, acompanhado da cédula de identidade do titular;

b) Ato constitutivo, estatuto ou contrato social em vigor, devidamente registrado, no caso de Sociedade Comercial e, em se tratando de Sociedade por Ações, acompanhado de documentos de eleição dos seus administradores;

c) Ato constitutivo devidamente registrado no Cartório de Registro Civil de Pessoas Jurídicas tratando-se de sociedades civis, acompanhado de prova da diretoria em exercício; d) Inscrição do Ato Constitutivo no caso de Sociedades Civis, acompanhado de prova de Diretoria em exercício.

7.2. QUANTO À REGULARIDADE FISCAL E TRABALHISTA:



CÂMARA MUNICIPAL DE VEREADORES

PÉ DE SERRA –ESTADO DA BAHIA

CNPJ-02065221/0001-73 – Telefax (75) 3660-2118

Rua Manoel Luiz Carneiro, Nº 93 –centro –Pé de Serra – Ba.

- a) Prova de inscrição no Cadastro Nacional de Pessoas Jurídicas do Ministério da Fazenda (CNPJ);
- b) A inscrição no cadastro de contribuintes estadual e/ou municipal, se houver, relativo ao domicílio ou sede do licitante, pertinente ao seu ramo de atividade e compatível com o objeto contratual;
- c) Certificado de Regularidade para com o FGTS, expedido pela Caixa Econômica Federal;
- d) Certidão Negativa de Débitos emitida pela Secretaria da Receita Federal do Brasil, comprovando a regularidade de situação para com a Seguridade Social e tributos federais;
- e) Quanto a Fazenda Municipal:
 - e1) Certidão Negativa de Débitos, da Sede do Licitante, dentro do prazo de validade;
 - e2) Certidão Negativa de Dívida Ativa, da Sede do Licitante, dentro do prazo de validade;
- f) Quanto a Fazenda Estadual:
 - f1) Certidão Negativa de Débitos, da Sede do Licitante, dentro do prazo de validade;
 - f2) Certidão Negativa de Dívida Ativa, da Sede do Licitante, dentro do prazo de validade;
- g) Certidão Negativa de Débitos Trabalhistas – CNDT, dentro do prazo de validade;

7.3. DOCUMENTAÇÃO RELATIVA À QUALIFICAÇÃO TÉCNICA:

- a) Certidão de registro junto ao Conselho Regional de Engenharia e Arquitetura (CREA/BA), da pessoa jurídica;
- b) Certidão de registro junto ao Conselho Regional de Engenharia e Arquitetura (CREA/BA), da pessoa física (responsável técnico);
- c) Comprovação de capacitação técnico-profissional, mediante apresentação de Certidão de Acervo Técnico – CAT, expedida pelo CREA, nos termos da legislação aplicável, acompanhada do(s) correspondente(s) Atestado(s) de capacidade técnica em nome do(s) responsável(is) técnico(s) e/ou membros da equipe técnica que participarão da obra, que demonstre a Anotação de Responsabilidade Técnica ART ou Registro de Responsabilidade Técnica – RRT, relativo à execução dos serviços idênticos ou similares que compõem as parcelas de maior relevância técnica e valor significativo da contratação, na forma do § 3º do art. 88 da Lei nº 14.133/2021;
- d) A Comprovação de vínculo do responsável técnico da empresa licitante, poderá ser:
 - d1) vínculo como sócio ou titular da empresa através do ato constitutivo ou alterações, devidamente registro no órgão competente;
 - d2) como empregado por meio de Carteira de Trabalho (CTPS) devidamente registrada;
 - d3) Contrato de Prestação de Serviços devidamente assinado pelo engenheiro e sócio administrador da empresa; ou



CÂMARA MUNICIPAL DE VEREADORES

PÉ DE SERRA –ESTADO DA BAHIA

CNPJ-02065221/0001-73 – Telefax (75) 3660-2118

Rua Manoel Luiz Carneiro, Nº 93 –centro –Pé de Serra – Ba.

7.3.1. Qualquer informação incompleta ou inverídica constante dos documentos de qualificação técnica, que poderá ser apurada através de diligência da própria Comissão de Licitação, implicará na inabilitação da respectiva licitante.

7.4. DOCUMENTAÇÃO RELATIVA À HABILITAÇÃO ECONÔMICO FINANCEIRA:

a) Certidão negativa de falência e concordata e recuperação judicial e extrajudicial expedida pelo(s) cartório(s) distribuidor(es) da sede da proponente.

7.5. DOCUMENTAÇÃO COMPLEMENTAR

a) Declaração de que não permite o trabalho noturno, perigoso ou insalubre a menores de dezoito anos e de qualquer trabalho a menores de dezesseis anos, salvo na condição de aprendiz, a partir de quatorze anos, conforme modelo ANEXO VIII.

b) Declaração de que cumpre as exigências de reserva de cargos para Pessoas com Deficiência - PCD e para reabilitado da Previdência Social, previstas em lei e normas específicas, conforme modelo ANEXO IX;

c) Declaração de que não está incurso nos impedimentos de que trata o art.14 da Federal nº 14.133/2021, conforme modelo ANEXO X;

d) Certidão Conjunta do Tribunal de Contas da União (<https://certidoesapf.apps.tcu.gov.br>).

e) Declaração apresentada pela licitante, declarando que:

e1) tem pleno conhecimento das condições gerais da contratação e as aceita de acordo com o previsto no presente Aviso de Dispensa de Licitação supracitado.

e2) Declaração da empresa licitante que não foi declarada inidônea para licitar e contratar com a Administração Pública

e3) declaração de que atende aos requisitos de habilitação, nos termos do art. 63, I da Lei 14.133/2021.

f) Declaração de que manterá na obra e/ou serviço como responsável técnico, o profissional indicado anteriormente, admitindo-se a substituição por outro de experiência equivalente ou superior, desde que aprovada pela Câmara Municipal de Pé de Serra/BA. Assinada pelo representante da empresa e o responsável técnico.



CÂMARA MUNICIPAL DE VEREADORES

PÉ DE SERRA –ESTADO DA BAHIA

CNPJ-02065221/0001-73 – Telefax (75) 3660-2118

Rua Manoel Luiz Carneiro, Nº 93 –centro –Pé de Serra – Ba.

7.6. Somente haverá a necessidade de comprovação do preenchimento de requisitos mediante apresentação dos documentos originais (não-digitais) quando houver dúvida em relação à integridade do documento digital;

7.7. Será inabilitado o prestador que não comprovar sua habilitação, seja por não apresentar quaisquer dos documentos exigidos, ou apresentá-los em desacordo com o estabelecido neste Aviso de Contratação Direta.

7.8. Na hipótese de o prestador não atender às exigências para a habilitação, o órgão examinará a proposta subsequente e assim sucessivamente, na ordem de classificação, até a apuração de uma proposta que atenda às especificações do objeto e as condições de habilitação

7.9. Constatado o atendimento às exigências de habilitação, o prestador será habilitado

8. DOS PRAZOS DE EXECUÇÃO, VIGÊNCIA E PRORROGAÇÃO

8.1. PRAZO DE EXECUÇÃO DA OBRA – 120 (cento e vinte) dias – conforme cronograma físico-financeiro, contados a partir da data de emissão da Ordem de Serviço.

8.2. PRAZO DE VIGÊNCIA DO CONTRATO – 120 (cento e vinte) dias – conforme cronograma físico-financeiro, contados a partir da data de emissão da Ordem de Serviço.

8.3. As alterações contratuais poderão advir, desde que ocorra qualquer dos motivos previstos no capítulo VII da Lei Federal 14.133/21.

9. OBRIGAÇÕES DA CONTRATANTE

Constituem obrigações do Contratante:

a) Acompanhar e fiscalizar o cumprimento das obrigações da Contratada, através de servidor especialmente designado, conforme disposto neste TR, registrando as ocorrências, bem como atestar o recebimento dos mesmos;

b) Efetuar o pagamento à CONTRATADA dentro dos prazos estabelecidos neste instrumento, o preço ora pactuado.

c) Recusar o recebimento quando em desacordo com as especificações constantes no contrato.

10. OBRIGAÇÕES DA CONTRATADA

Constituem obrigações da Contratada, dentre outras:

a) Efetuar os serviços no local e prazo indicado pela Administração, em estrita observância das especificações do Termo de Referência, cronograma físico financeiro, projeto, memorial descritivo e demais anexos que compõe esse aviso;

b) Atender prontamente a quaisquer exigências da Administração, inerentes ao objeto da presente contratação;

c) Comunicar à Administração, no prazo máximo de 24 (vinte e quatro horas) que antecede a data da entrega, os motivos que impossibilitem o cumprimento do prazo previsto, com a devida comprovação;



CÂMARA MUNICIPAL DE VEREADORES

PÉ DE SERRA –ESTADO DA BAHIA

CNPJ-02065221/0001-73 – Telefax (75) 3660-2118

Rua Manoel Luiz Carneiro, Nº 93 –centro –Pé de Serra – Ba.

- d) Manter as obrigações assumidas, todas as condições de habilitação e qualificação exigidas;
- e) Não transferir a terceiros, por qualquer forma, nem mesmo parcialmente, as obrigações assumidas, nem subcontratar qualquer das prestações a que está obrigada, exceto nas condições autorizadas no Termo de Referência;
- f) Responsabilizar-se pelos danos decorrentes, de acordo com os artigos 12, 13, 18 e 26 do Código de Defesa do Consumidor. (Lei Federal nº 8.078/1990);
- g) O dever previsto no subitem anterior implica na obrigação de, a critério da Administração, substituir ou reconstruir, às suas expensas, no prazo máximo de 12 (doze) horas;
- h) Responsabilizar-se pelas despesas dos tributos, encargos trabalhistas, previdenciários, fiscais, comerciais, taxas, fretes, seguros, deslocamento de pessoal, prestação de garantia e quaisquer outras.
- i) Não permitir a utilização de qualquer trabalho do menor de dezesseis anos, exceto na condição de aprendiz para os maiores de quatorze anos; nem permitir a utilização do trabalho do menor de 18 (dezoito) anos em trabalho noturno, perigoso ou insalubre.
- j) A CONTRATADA deverá no que couber, dar garantia de 30 dias nos produtos/serviços ofertados além da garantia de fábrica dada pelo prestador quando o produto/serviço tiver garantia.
- k) Fazer a Anotação de Responsabilidade Técnica (ART) do respectivo Contrato ao CREA-BA. A comprovação da ART será feita mediante encaminhamento, ao CONTRATANTE, da via a ele destinada, devidamente assinada pelas partes;
- l) Manter os serviços sob a gerência e responsabilidade técnica de um Engenheiro Civil;
- m) O Engenheiro responsável técnico pela execução do serviço deverá recolher a ART e apresentá-la à CONTRATANTE em até 10 (dez) dias contados a partir da expedição da Ordem de Serviço;
- n) O Engenheiro o responsável técnico deverá acompanhar o Engenheiro Fiscal da CONTRATANTE, todas as vezes que este solicitar;
- o) Acatar as solicitações da fiscalização do CONTRATANTE para iniciar ou paralisar os serviços objeto deste contrato, em qualquer fase;
- p) Permitir o livre acesso do servidor responsável pela fiscalização, bem como os órgãos de controle interno e externo a seus documentos e registro contábeis;
- q) Permitir e facilitar, a qualquer tempo, a fiscalização pelo CONTRATANTE, dos serviços realizados;
- r) Executar os serviços, criteriosamente dentro das normas da ABNT – Associação Brasileira de Normas Técnicas;
- s) Caso haja alguma irregularidade nos serviços executados, a Contratada deverá repará-lo sem gerar novos custos para Municipalidade;
- t) Na forma do Art. 618 do Código Civil, a Contratada tem responsabilidade objetiva no tocante à solidez e à segurança da obra durante o prazo irredutível de cinco anos, contados da conclusão da obra.

11. DO PAGAMENTO



CÂMARA MUNICIPAL DE VEREADORES

PÉ DE SERRA –ESTADO DA BAHIA

CNPJ-02065221/0001-73 – Telefax (75) 3660-2118

Rua Manoel Luiz Carneiro, Nº 93 –centro –Pé de Serra – Ba.

12.1. O pagamento será efetuado após a apresentação da medição, em até 30 (trinta) dias após a entrega da respectiva Nota Fiscal na forma da lei, devidamente atestada pelo fiscal.

12. DA FISCALIZAÇÃO DO CONTRATO/SERVIÇO

13.1. A fiscalização do serviço será feita pelo _____.

13.1.1. A fiscalização compete o acompanhamento e amplo controle da execução dos serviços até a conclusão do contrato, bem como decidir os casos omissos relativos à execução dos serviços ou quaisquer documentos a que se refiram direta ou indiretamente relacionados ao fornecimento da mão de obra em questão.

13.2. A fiscalização de que trata este item não exclui nem reduz a responsabilidade do Prestador, por qualquer irregularidade, ainda que resultante de imperfeições técnicas, vícios redibitórios, ou emprego de material inadequado ou de qualidade inferior, e, na ocorrência desta, não implica corresponsabilidade da Administração ou de seus agentes e prepostos, de conformidade com o art. 120 da lei nº 14.133, de 2021.

13. DA DOTAÇÃO ORÇAMENTÁRIA

14.1. As despesas decorrentes para execução da presente contratação correrão por conta de dotação orçamentária prevista no Orçamento da Câmara Municipal de Pé de Serra para o exercício de 2024.

Unidade: 01.01– Câmara de Vereadores

Projeto/Atividade: 1001 – Construção e reforma do prédio da Câmara

Elemento de despesa: 4.4.9.0.51.00.00 – Obras e instalações.

14. DAS SANÇÕES

15.1 - Serão aplicadas ao responsável pelas infrações administrativas sanções previstas no Art. 156 da Lei Federal 14.133/2021.

15. DOS RECURSOS ADMINISTRATIVOS

16.1 – Os recursos, a representação e o pedido de reconsideração, somente serão acolhidos nos termos da Lei Federal nº 14.133/2021.

16. DAS CONDIÇÕES DE RECEBIMENTO DO OBJETO

17.1. A obra será recebida conforme o Artigo 140, § 6º, da Lei Federal nº 14.133/21.

17. DAS DISPOSIÇÕES GERAIS

18.1. O Contrato deverá ser publicado, na íntegra, no site oficial da Câmara Municipal de Pé de Serra e o Extrato de Contrato deverá ser publicado no Diário Oficial Municipal, dando-se cumprimento ao Art. 176, Parágrafo Único, I e II da Lei n ° .14.133/2021.

18. DA CONCLUSÃO

Por fim, solicitamos a referida contratação, na forma da lei, nos exatos termos do artigo 75, incisos I da Lei 14.133/2021.

A despesa deverá atender às exigências e rotinas previstas nas diversas normas e legislações que regem a Administração Pública, em especial as seguintes disposições contidas na:



CÂMARA MUNICIPAL DE VEREADORES

PÉ DE SERRA –ESTADO DA BAHIA

CNPJ-02065221/0001-73 – Telefax (75) 3660-2118

Rua Manoel Luiz Carneiro, Nº 93 –centro –Pé de Serra – Ba.

a) Lei Federal 14.133/2021;

b) Resoluções do TCM/BA.

Atenciosamente,

ELIZILDA FERNANDES RIOS

Agente de Contratação



CÂMARA MUNICIPAL DE VEREADORES

PÉ DE SERRA –ESTADO DA BAHIA

CNPJ-02065221/0001-73 – Telefax (75) 3660-2118

Rua Manoel Luiz Carneiro, Nº 93 –centro –Pé de Serra – Ba.

DISPENSA DE LICITAÇÃO Nº 016/2024

ANEXO II – PROJETO BÁSICO



CÂMARA MUNICIPAL DE PÉ DE
SERRA - CNPJ: 02.065.221/0001-73

Resp. Téc. **ENGº FIDELIO OLIVEIRA S. NETO**
CREA-BA: 051880594-8

Endereço:
Rua Manoel Luis Carneiro, Nº 93;
Bairro: Centro; 44655-000, Pé de Serra-BA

Data
13/03/2024 22:01:53



1 **PLATIBANDA - A3**
ESC. 1 : 100



ÍNDICES URBANÍSTICOS:

OBSERVAÇÃO:
AS ÁREAS QUE CONSTAM NA TABELA DE AMBIENTES SÃO ÁREAS INTERNAS, OU SEJA JÁ COM DESCONTO DA ÁREA OCUPADAS POR PAREDES E OUTROS ELEMENTOS.

Área do terreno: 150m²

Área ocupada: 150m²

Área construída: 15m²

IO: 10% TP: 90%

Tabela de ambiente - Térreo

Nome	Nível	Área	Perímetro
ALMOXERIFADO	TÉRREO	15,00 m ²	16,00 m
RECUDO FUNDO	TÉRREO	124,57 m ²	60,80 m
Total geral		139,57 m ²	76,80 m

2 **PLANTA DE LOCALIZAÇÃO - A3**
ESC. 1 : 3000

CLIENTE:

CÂMARA MUNICIPAL DE PÉ DE SERRA
CNPJ: 02.065.221/0001-73

RESP. TÉCN.:

ENGº FIDELIO OLIVEIRA S. NETO
CREA-BA: 051880594-8



CLIENTE	CÂMARA MUNICIPAL DE PÉ DE SERRA	RESP. TÉCN.	ENGº FIDELIO OLIVEIRA S. NETO CREA-BA: 3000092642
PROJETO:	PROJ. ARQUITETÔNICO	CONTATO:	EMAIL: FNENGENHARIA17@OUTLOOK.COM FONE: (75) 99208-2070
ENDEREÇO:	Rua Manoel Luis Carneiro, N° 93, Bairro: Centro, 44655-000, Pé de Serra-BA	PLANTA:	LOCALIZAÇÃO, COBERTURA - A3
		DATA	13/03/2024 22:01:57

6.1

Como indicado
ESCALA

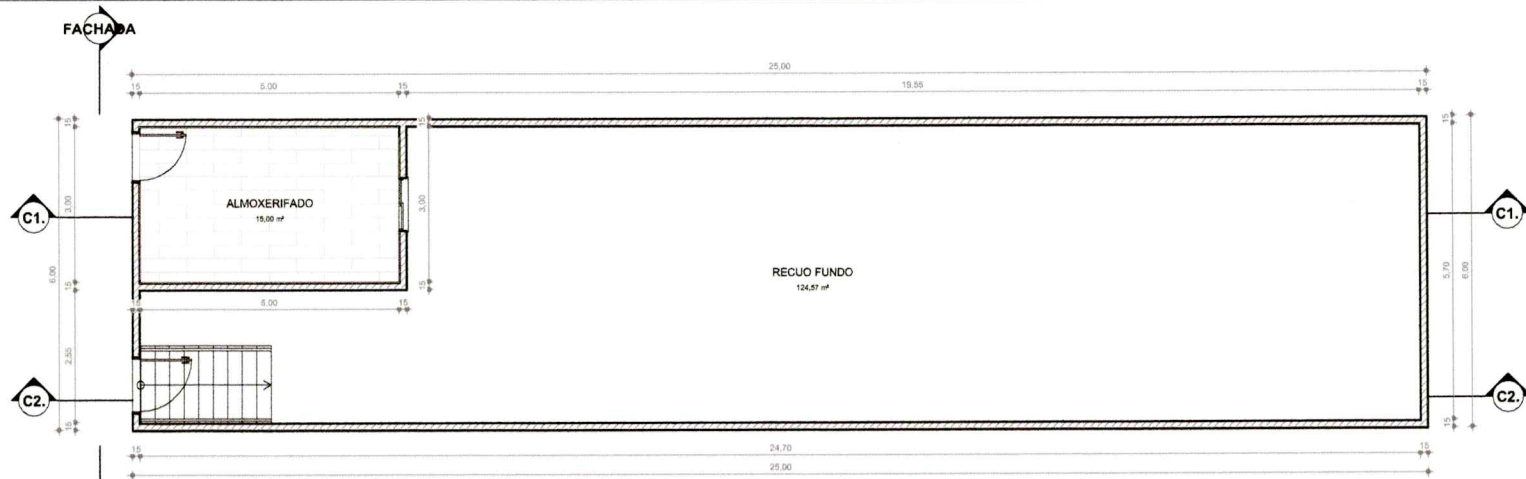

1 PLANTA BAIXA- TERREO - A3
ESC. 1 : 100

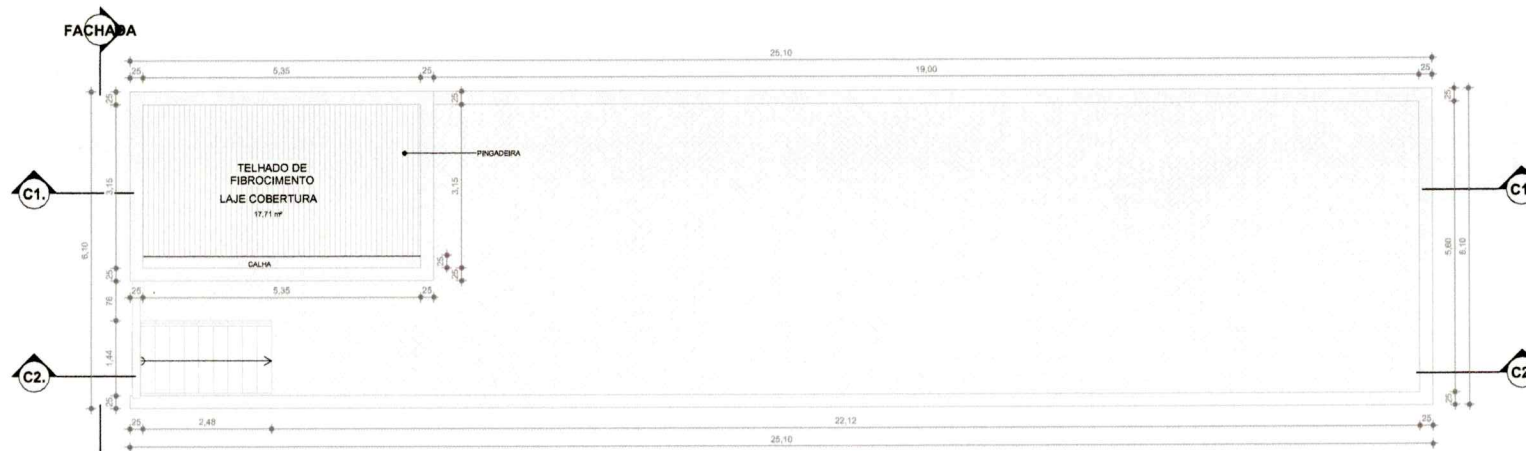

2 PLANTA BAIXA - 1º PAV. - A3
ESC. 1 : 100

Tabela de janela

Marca	Largura	Altura	Altura do peitoril	Descrição	Quant.
J24	1,00	1,10	0,90		1



Tabela de porta

Marca	Largura	Altura	Descrição	Quant.
P01	0,90	2,10	Porta de Madeira com uma folha de abrir	1
PP58	1,00	2,10	Porta de Madeira com uma folha de abrir	1

Tabela de ambiente - Térreo

Nome	Nível	Área	Perímetro
ALMOXERIFADO	TÉRREO	15,00 m²	16,00 m
RECUO FUNDO	TÉRREO	124,57 m²	60,80 m
Total geral		139,57 m²	76,80 m

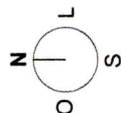
CLIENTE:

CÂMARA MUNICIPAL DE PÉ DE SERRA
CNPJ: 02.065.221/0001-73

RESP. TÉC.:

ENGº FIDELIO OLIVEIRA S. NETO
CREA-BA: 051880594-8



CLIENTE: CÂMARA MUNICIPAL DE PÉ DE SERRA

PROJETO: PROJ. ARQUITETÔNICO

ENDEREÇO: Rua Manoel Luis Carneiro, Nº 93, Bairro: Centro, 44655-000, Pé de Serra-BA

RESP. TÉC.:

CONTATO:

PLANTA: PLANTA BAIXA - A3
DATA: 13/03/2024 22:02:02

ENGº FIDELIO OLIVEIRA S. NETO
CREA-BA: 3000092642

EMAIL: FNENGENHARIA17@OUTLOOK.COM
FONE: (75) 99208-2070

PLANTA BAIXA - A3
13/03/2024 22:02:02

6.2

ESCALA 1 : 100

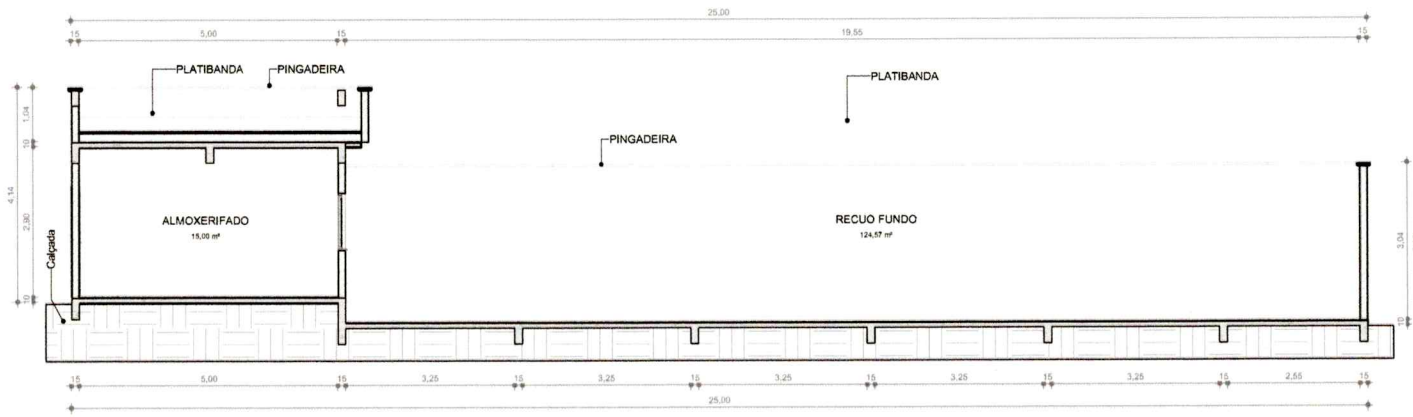

1 C1.
ESC. 1 : 100

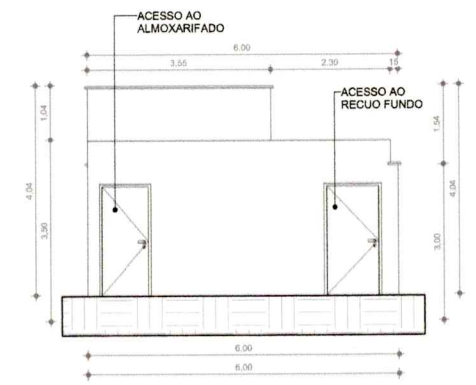

3 FACHADA
ESC. 1 : 100

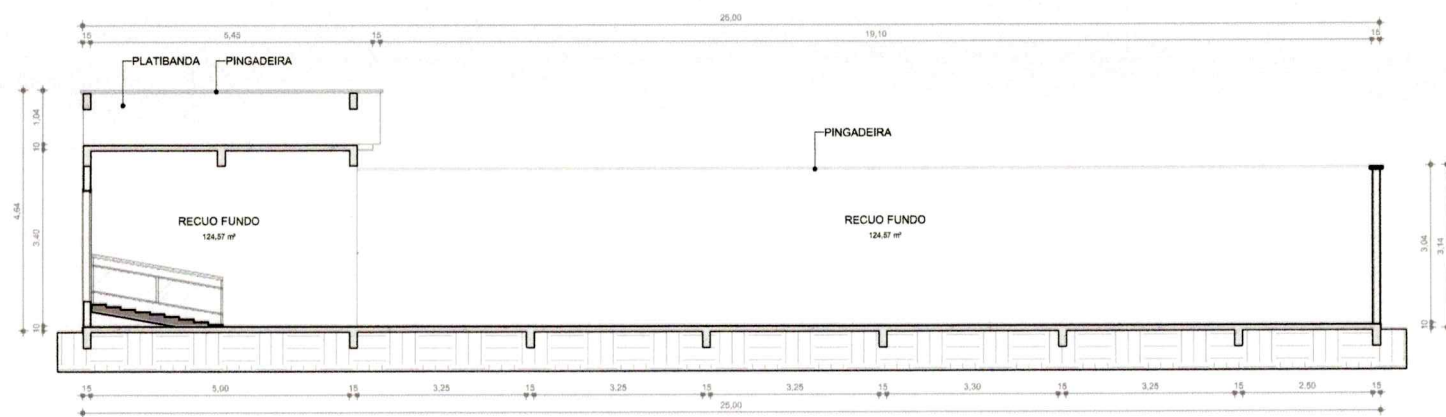

2 C2.
ESC. 1 : 100

CLIENTE: *[Signature]*
CÂMARA MUNICIPAL DE PÉ DE SERRA
CNPJ: 02.065.221/0001-73

RESP. TÊC.: *[Signature]*
ENGº FIDELIO OLIVEIRA S. NETO
CREA-BA: 051880594-8

Tabela de ambiente - Térreo

Nome	Nível	Área	Perímetro
ALMOXERIFADO	TÉRREO	15,00 m²	16,00 m
RECUO FUNDO	TÉRREO	124,57 m²	80,80 m
Total geral		139,57 m²	76,80 m



CLIENTE: CÂMARA MUNICIPAL DE PÉ DE SERRA	RESP. TÊC.: ENGº FIDELIO OLIVEIRA S. NETO CREA-BA: 3000092642
PROJETO: PROJ. ARQUITETÔNICO	CONTATO: EMAIL: FNENGENHARIA17@OUTLOOK.COM FONE: (75) 99208-2070
ENDEREÇO: Rua Manoel Luis Carneiro, Nº 83; Bairro: Centro; 44855-000, Pé de Serra-BA	PLANTA: CORTES DATA: 13/03/2024 22:02:07

6.3

ESCALA 1 : 100

PINTURA EM TINTA ACRILICA
BRANCO FOSCO

PINTURA EM TINTA ACRILICA
BRANCO FOSCO

1 **Fachada Leste - A3**
ESC. 1 : 100

PINTURA EM TINTA
ACRILICA BRANCO FOSCO.

PINTURA EM TINTA
ACRILICA BRANCO FOSCO.

2 **Fachada Oeste - A3**
ESC. 1 : 100

PINTURA EM TINTA
BRANCA FOSCA

PORTÃO DE
BARRAS

PINTURA EM TINTA
BRANCA FOSCA

CLIENTE:

CÂMARA MUNICIPAL DE PÉ DE SERRA
CNPJ: 02.065.221/0001-73

RESP. TÊC.:

ENGº FIDELIO OLIVEIRA S. NETO
CREA-BA: 051880594-8

3 **Fachada Norte - A3**
ESC. 1 : 100

4 **Fachada Sul - A3**
ESC. 1 : 100



CLIENTE:	CÂMARA MUNICIPAL DE PÉ DE SERRA	RESP. TÊC.:	ENGº FIDELIO OLIVEIRA S. NETO CREA-BA: 3000092642
PROJETO:	PROJ. ARQUITETÔNICO	CONTATO:	EMAIL: FNENGENHARIA17@OUTLOOK.COM FONE: (75) 99208-2070
ENDEREÇO:	Rua Manoel Luis Carneiro, Nº 93, Bairro: Centro, 44655-000, Pé de Serra-BA	PLANTA:	FACHADAS
		DATA:	13/03/2024 22:02:13

6.4

ESCALA 1 : 100



CÂMARA MUNICIPAL DE VEREADORES

PÉ DE SERRA –ESTADO DA BAHIA

CNPJ-02065221/0001-73 – Telefax (75) 3660-2118

Rua Manoel Luiz Carneiro, Nº 93 –centro –Pé de Serra – Ba.

DISPENSA DE LICITAÇÃO Nº 016/2024

ANEXO III – PLANILHA ORÇAMENTÁRIA



Obra **Bancos** **B.D.I.**
Contratação de empresa especializada para realização de obras e serviços de engenharia para a reforma e ampliação (Segunda etapa) da Câmara Municipal de Pé de Serra. **SINAPI - 12/2023 - Bahia** **22,88%**
ORSE - 12/2023 - Sergipe

Encargos Sociais
Não Desonerado:
Horista: 115,15%
Mensalista: 71,22%

Orçamento Sintético

Item	Código	Banco	Descrição	Und	Quant.	Valor Unit	Valor Unit com BDI	Total	Peso (%)
1			SERVIÇOS PRELIMINARES					1.796,28	1,85 %
1.1	103689	SINAPI	FORNECIMENTO E INSTALAÇÃO DE PLACA DE OBRA COM CHAPA GALVANIZADA E ESTRUTURA DE MADEIRA. AF_03/2022_PS	m²	4	365,46	449,07	1.796,28	1,85 %
2			DEMOLIÇÕES E RETIRADAS					3.705,89	3,82 %
2.1	97622	SINAPI	DEMOLIÇÃO DE ALVENARIA DE BLOCO FURADO, DE FORMA MANUAL, SEM REAPROVEITAMENTO. AF_09/2023	m³	31,59	60,03	73,76	2.330,07	2,40 %
2.2	104789	SINAPI	DEMOLIÇÃO DE PISO DE CONCRETO SIMPLES, DE FORMA MANUAL, SEM REAPROVEITAMENTO. AF_09/2023	m³	5,3	211,26	259,59	1.375,82	1,42 %
3			ESTRUTURA					20.512,43	21,14 %
3.1	93186	SINAPI	VERGA MOLDADA IN LOCO EM CONCRETO PARA JANELAS COM ATÉ 1,5 M DE VÃO. AF_03/2016	M	2	98,02	120,44	240,88	0,25 %
3.2	96523	SINAPI	ESCAVAÇÃO MANUAL PARA BLOCO DE COROAMENTO OU SAPATA (INCLUINDO ESCAVAÇÃO PARA COLOCAÇÃO DE FÓRMAS). AF_06/2017	m³	20,44	105,26	129,34	2.643,70	2,72 %
3.3	96558	SINAPI	CONCRETAGEM DE SAPATAS, FCK 30 MPA, COM USO DE BOMBA LANÇAMENTO, ADENSAMENTO E ACABAMENTO. AF_11/2016	m³	14,3	679,07	834,44	11.932,49	12,30 %
3.4	96547	SINAPI	ARMAÇÃO DE BLOCO, VIGA BALDRAME OU SAPATA UTILIZANDO AÇO CA-50 DE 12,5 MM - MONTAGEM. AF_06/2017	KG	230,36	10,92	13,41	3.089,12	3,18 %
3.5	92264	SINAPI	FABRICAÇÃO DE FÓRMA PARA PILARES E ESTRUTURAS SIMILARES, EM CHAPA DE MADEIRA COMPENSADA PLASTIFICADA, E = 18 MM. AF_09/2020	m²	10,49	202,19	248,45	2.606,24	2,69 %
4			ALVENARIA					48.766,71	50,25 %
4.1	103332	SINAPI	ALVENARIA DE VEDAÇÃO DE BLOCOS CERÂMICOS FURADOS NA HORIZONTAL DE 9X14X19 CM (ESPESSURA 9 CM) E ARGAMASSA DE ASSENTAMENTO COM PREPARO EM BETONEIRA. AF_12/2021	m²	189,3	125,12	153,74	29.102,98	29,99 %
4.2	87905	SINAPI	CHAPISCO APLICADO EM ALVENARIA (COM PRESENÇA DE VÃOS) E ESTRUTURAS DE CONCRETO DE FACHADA, COM COLHER DE PEDREIRO. ARGAMASSA TRAÇO 1:3 COM PREPARO EM BETONEIRA 400L. AF_10/2022	m²	378,4	8,92	10,96	4.147,26	4,27 %
4.3	87530	SINAPI	MASSA ÚNICA, PARA RECEBIMENTO DE PINTURA, EM ARGAMASSA TRAÇO 1:2:8. PREPARO MANUAL, APLICADA MANUALMENTE EM FACES INTERNAS DE PAREDES, ESPESSURA DE 20MM, COM EXECUÇÃO DE TALISCAS. AF_06/2014	m²	189,3	47,75	58,67	11.106,23	11,44 %
4.4	08637/ORS	Próprio	Chapim de concreto pré-moldado	M	64	56,08	68,91	4.410,24	4,54 %
5			REVESTIMENTO					5.774,85	5,95 %
5.1			REVESTIMENTO DE PISO					4.200,15	4,33 %
5.1.1	87767	SINAPI	CONTRAPISO EM ARGAMASSA TRAÇO 1:4 (CIMENTO E AREIA), PREPARO MANUAL, APLICADO EM ÁREAS MOLHADAS SOBRE IMPERMEABILIZAÇÃO, ACABAMENTO NÃO REFORÇADO, ESPESSURA 4CM. AF_07/2021	m²	15	66,19	81,33	1.219,95	1,26 %
5.1.2	88650	SINAPI	RODAPÉ CERÂMICO DE 7CM DE ALTURA COM PLACAS TIPO ESMALTADA EXTRA DE DIMENSÕES 60X60CM. AF_02/2023	M	16	15,51	19,05	304,80	0,31 %
5.1.3	87263	SINAPI	REVESTIMENTO CERÂMICO PARA PISO COM PLACAS TIPO PORCELANATO DE DIMENSÕES 60X60 CM APLICADA EM AMBIENTES DE ÁREA MAIOR QUE 10 M². AF_02/2023_PE	m²	15	145,15	178,36	2.675,40	2,76 %
5.2			REVESTIMENTO DE FORRO					1.574,70	1,62 %
5.2.1	96114	SINAPI	FORRO EM DRYWALL, PARA AMBIENTES COMERCIAIS, INCLUSIVE ESTRUTURA BIRECIONAL DE FIXAÇÃO. AF_08/2023_PS	m²	15	85,44	104,98	1.574,70	1,62 %
6			ESQUADRIAS					1.697,76	1,75 %
6.1			ESQUADRIAS MADEIRA					1.131,67	1,17 %
6.1.1	90823	SINAPI	PORTA DE MADEIRA PARA PINTURA, SEMI-OCA (LEVE OU MÉDIA), 90X210CM, ESPESSURA DE 3,5CM, INCLUSIVE DOBRADIÇAS - FORNECIMENTO E INSTALAÇÃO. AF_12/2019	UN	1	482,47	592,85	592,85	0,61 %
6.1.2	90806	SINAPI	BATENTE PARA PORTA DE MADEIRA, FIXAÇÃO COM ARGAMASSA, PADRÃO MÉDIO - FORNECIMENTO E INSTALAÇÃO. AF_12/2019	UN	1	438,50	538,82	538,82	0,56 %
6.2			ESQUADRIAS DE VIDRO					566,09	0,58 %
6.2.1	94569	SINAPI	JANELA DE ALUMÍNIO TIPO MAXIM-AR, COM VIDROS, BATENTE E FERRAGENS. EXCLUSIVE ALIZAR, ACABAMENTO E CONTRAMARCO. FORNECIMENTO E INSTALAÇÃO. AF_12/2019	m²	1	460,69	566,09	566,09	0,58 %
7			COBERTURA					6.573,01	6,77 %
7.1	101964	SINAPI	LAJE PRÉ-MOLDADA UNIDIRECIONAL, BIAPOIADA, PARA FORRO, ENCHIMENTO EM CERÂMICA, VIGOTA CONVENCIONAL, ALTURA TOTAL DA LAJE (ENCHIMENTO+CAPA) = (8+3). AF_11/2020_PA	m²	17,71	162,77	200,01	3.542,17	3,65 %
7.2	104810	SINAPI	COMPOSIÇÃO PARAMÉTRICA PARA EXECUÇÃO DE COBERTURA EM CASAS COM ESTRUTURA DE PONTALETES DE MADEIRA, DUAS ÁGUAS, TELHA DE FIBROCIMENTO E SEM PLATIBANDA. AF_11/2023	m²	17,71	110,82	136,17	2.411,57	2,48 %
7.3	94228	SINAPI	CALHA EM CHAPA DE AÇO GALVANIZADO NÚMERO 24, DESENVOLVIMENTO DE 50 CM, INCLUSIVE TRANSPORTE VERTICAL. AF_07/2019	M	5,75	87,65	107,70	619,27	0,64 %
8			INSTALAÇÕES ELÉTRICAS					1.494,25	1,54 %
8.1	93142	SINAPI	PONTO DE TOMADA RESIDENCIAL INCLUINDO TOMADA (2 MÓDULOS) 10A/250V, CAIXA ELÉTRICA, ELETRODUTO, CABO, RASGO, QUEBRA E CHUMBAMENTO. AF_01/2016	UN	4	224,61	276,00	1.104,00	1,14 %
8.2	97606	SINAPI	LUMINÁRIA ARANDELA TIPO MEIA LUA, DE SOBREPOR, COM 1 LÂMPADA FLUORESCENTE DE 15 W, SEM REATOR - FORNECIMENTO E INSTALAÇÃO. AF_02/2020	UN	2	105,99	130,24	260,48	0,27 %
8.3	91978	SINAPI	INTERRUPTOR INTERMEDIÁRIO (1 MÓDULO), 10A/250V, SEM SUPORTE E SEM PLACA - FORNECIMENTO E INSTALAÇÃO. AF_03/2023	UN	2	38,44	47,23	94,46	0,10 %

8.4	98308	SINAPI	TOMADA PARA TELEFONE RJ11 - FORNECIMENTO E INSTALAÇÃO. AF. 11/2019	UN	1	28,74	35,31	35,31	0,04 %
9			PINTURA					6.618,87	6,82 %
9.1	88485	SINAPI	FUNDO SELADOR ACRÍLICO, APLICAÇÃO MANUAL EM PAREDE, UMA DEMÃO. AF. 04/2023	m²	207,2	4,15	5,09	1.054,64	1,09 %
9.2	88497	SINAPI	EMASSAMENTO COM MASSA LÁTEX, APLICAÇÃO EM PAREDE, DUAS DEMÃOS, LIXAMENTO MANUAL. AF. 04/2023	m²	56	18,49	22,72	1.272,32	1,31 %
9.3	88489	SINAPI	PINTURA LÁTEX ACRÍLICA PREMIUM, APLICAÇÃO MANUAL EM PAREDES, DUAS DEMÃOS. AF. 04/2023	m²	207,2	12,92	15,87	3.288,26	3,39 %
9.4	88484	SINAPI	FUNDO SELADOR ACRÍLICO, APLICAÇÃO MANUAL EM TETO, UMA DEMÃO. AF. 04/2023	m²	15	5,19	6,37	95,55	0,10 %
9.5	88496	SINAPI	EMASSAMENTO COM MASSA LÁTEX, APLICAÇÃO EM TETO, DUAS DEMÃOS, LIXAMENTO MANUAL. AF. 04/2023	m²	15	33,79	41,52	622,80	0,64 %
9.6	88488	SINAPI	PINTURA LÁTEX ACRÍLICA PREMIUM, APLICAÇÃO MANUAL EM TETO, DUAS DEMÃOS. AF. 04/2023	m²	15	15,48	19,02	285,30	0,29 %
10			LIMPEZA DE OBRA					110,76	0,11 %
10.1	99804	SINAPI	LIMPEZA DE PISO CERÂMICO OU PORCELANATO UTILIZANDO DETERGENTE NEUTRO E ESCOVAÇÃO MANUAL. AF. 04/2019	m²	15	5,60	6,88	103,20	0,11 %
10.2	99821	SINAPI	LIMPEZA DE JANELA DE VIDRO COM CAIXILHO EM AÇO/ALUMÍNIO/PVC. AF. 04/2019	m²	2	3,08	3,78	7,56	0,01 %

Total sem BDI 78.987,53
Total do BDI 18.063,28
Total Geral 97.050,81

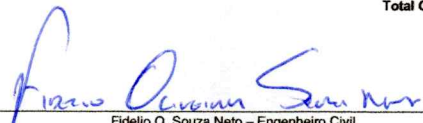
Fidelio O. Souza Neto – Engenheiro Civil
Crea-Ba:3000092642



CÂMARA MUNICIPAL DE VEREADORES

PÉ DE SERRA –ESTADO DA BAHIA

CNPJ-02065221/0001-73 – Telefax (75) 3660-2118

Rua Manoel Luiz Carneiro, Nº 93 –centro –Pé de Serra – Ba.

DISPENSA DE LICITAÇÃO Nº 016/2024

Anexo IV – Cronograma físico financeiro



OBRA:
 Contratação de empresa especializada para realização de obras e serviços de engenharia para a reforma e ampliação (Segunda etapa) da Câmara Municipal de Pé de Serra.

Bancos
 SINAPI - 12/2023 - Bahia 22,88%
 ORSE - 12/2023 - Sergipe

B.D.I.

Encargos Sociais
 Não Desonerado:
 Horista: 115,15%
 Mensalista: 71,22%

Cronograma Físico e Financeiro

Item	Descrição	Total Por Etapa	30 DIAS	60 DIAS	90 DIAS	120 DIAS
1	SERVIÇOS PRELIMINARES	100,00%	100,00%			
2	DEMOLIÇÕES E RETIRADAS	1.796.28	1.796.28			
3	ESTRUTURA	3.705.89	3.705.89			
4	ALVENARIA	20.512.43	8.204.97	8.204.97	4.102.50	
5	REVESTIMENTO	48.766.71	9.753.34	19.506.68	19.506.68	
6	ESQUADRIAS	5.774.85		1.154.97	4.619.88	
7	COBERTURA	1.697.76				100,00%
8	INSTALAÇÕES ELÉTRICAS	6.573.01		1.314.60	5.258.41	
9	PINTURA	1.494.25			1.494.25	
11	LIMPEZA DE OBRAS	6.618.87				100,00%
		110.76				100,00%
	Porcentagem		24,17%	31,10%	36,04%	8,68%
	Custo		23.460,48	30.181,22	34.981,72	8.427,39
	Porcentagem Acumulado		24,17%	55,27%	56,98%	100,00%
	Custo Acumulado		23.460,48	53.641,70	88.623,42	97.050,81

Fidelio O. Souza Neto – Engenheiro Civil
 Crea-Ba:3000092642



CÂMARA MUNICIPAL DE VEREADORES

PÉ DE SERRA –ESTADO DA BAHIA

CNPJ-02065221/0001-73 – Telefax (75) 3660-2118

Rua Manoel Luiz Carneiro, Nº 93 –centro –Pé de Serra – Ba.

DISPENSA DE LICITAÇÃO Nº 016/2024

Anexo V – BDI



OBRA:
Contratação de empresa especializada para realização de obras e serviços de engenharia para a reforma e ampliação (Segunda etapa) da Câmara Municipal de Pé de Serra.

Bancos B.D.I.
SINAPI - 12/2023 - Bahia 22,88%
ORSE - 12/2023 - Sergipe

Encargos Sociais
Não Desonerado:
Horista: 115,15%
Mensalista: 71,22%

BDI

APELIDO DO EMPREENDIMENTO / DESCRIÇÃO DO LOTE

CONSTRUÇÃO DE ALMOXARIFADO E MURO NAS INSTALAÇÕES DA CÂMARA MUNICIPAL DE PÉ DE SERRA - BAHIA /

Conforme legislação tributária municipal, definir estimativa de percentual da base de cálculo para o ISS:	100,00%
Sobre a base de cálculo, definir a respectiva alíquota do ISS (entre 2% e 5%):	2,50%

BDI 1

TIPO DE OBRA

Construção e Reforma de Edifícios

Itens	Siglas	% Adotado
Administração Central	AC	4,00%
Seguro e Garantia	SG	0,80%
Risco	R	1,27%
Despesas Financeiras	DF	1,23%
Lucro	L	7,40%
Tributos (impostos COFINS 3%, e PIS 0,65%)	CP	3,65%
Tributos (ISS, variável de acordo com o município)	ISS	2,50%
Tributos (Contribuição Previdenciária sobre a Receita Bruta - 0% ou 4,5% - Desoneração)	CPRB	0,00%
BDI SEM desoneração (Fórmula Acórdão TCU)	BDI PAD	22,88%

Os valores de BDI foram calculados com o emprego da fórmula:

$$BDI = \frac{(1+AC+S+R+G)*(1+DF)*(1+L)}{(1-CP-ISS-CRPB)} - 1$$

Declaro para os devidos fins que, conforme legislação tributária municipal, a base de cálculo deste tipo de obra corresponde à 100%, com a respectiva alíquota de 2,5%.

Declaro para os devidos fins que o regime de Contribuição Previdenciária sobre a Receita Bruta adotado para elaboração do orçamento foi SEM Desoneração, e que esta é a alternativa mais adequada para a Administração Pública.

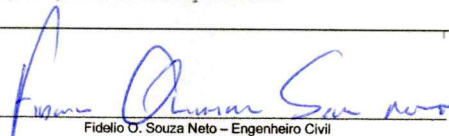
Fidélis O. Souza Neto - Engenheiro Civil
Crea-Ba:3000092642



CÂMARA MUNICIPAL DE VEREADORES

PÉ DE SERRA –ESTADO DA BAHIA

CNPJ-02065221/0001-73 – Telefax (75) 3660-2118

Rua Manoel Luiz Carneiro, Nº 93 –centro –Pé de Serra – Ba.

DISPENSA DE LICITAÇÃO Nº 016/2024

Anexo VI – Encargos sociais



OBRA:
Contratação de empresa especializada para realização de obras e serviços
de engenharia para a reforma e ampliação (Segunda etapa) da Câmara
Municipal de Pé de Serra.

Bancos
SINAPI - 12/2023 - Bahia 22,88%
ORSE - 12/2023 -
Sergipe

B.D.I.

Encargos Sociais
Não Desonerado:
Horista: 115,15%
Mensalista: 71,22%

ENCARGOS SOCIAIS SOBRE A MÃO DE OBRA

BAHIA		VIGÊNCIA A PARTIR DE 12/2022			
ENCARGOS SOCIAIS SOBRE A MÃO DE OBRA					
CÓDIGO	DESCRIÇÃO	COM DESONERAÇÃO		SEM DESONERAÇÃO	
		HORISTA %	MENSALISTA %	HORISTA %	MENSALISTA %
GRUPO A					
A1	INSS	0,00%	0,00%	20,00%	20,00%
A2	SESI	1,50%	1,50%	1,50%	1,50%
A3	SENAI	1,00%	1,00%	1,00%	1,00%
A4	INCRA	0,20%	0,20%	0,20%	0,20%
A5	SEBRAE	0,60%	0,60%	0,60%	0,60%
A6	Salário Educação	2,50%	2,50%	2,50%	2,50%
A7	Seguro Contra Acidentes de Trabalho	3,00%	3,00%	3,00%	3,00%
A8	FGTS	8,00%	8,00%	8,00%	8,00%
A9	SECONCI	0,00%	0,00%	0,00%	0,00%
A	Total	16,80%	16,80%	36,80%	36,80%
GRUPO B					
B1	Repouso Semanal Remunerado	17,97%	Não incide	17,97%	Não incide
B2	Feriados	3,97%	Não incide	3,97%	Não incide
B3	Auxílio - Enfermidade	0,87%	0,66%	0,87%	0,66%
B4	13º Salário	11,02%	8,33%	11,02%	8,33%
B5	Licença Paternidade	0,07%	0,05%	0,07%	0,05%
B6	Faltas Justificadas	0,73%	0,56%	0,73%	0,56%
B7	Dias de Chuvas	2,05%	Não incide	2,05%	Não incide
B8	Auxílio Acidente de Trabalho	0,11%	0,08%	0,11%	0,08%
B9	Férias Gozadas	11,21%	8,47%	11,21%	8,47%
B10	Salário Maternidade	0,04%	0,03%	0,04%	0,03%
B	Total	48,04%	18,18%	48,04%	18,18%
GRUPO C					
C1	Aviso Prévio Indenizado	5,47%	4,13%	5,47%	4,13%
C2	Aviso Prévio Trabalhado	0,13%	0,10%	0,13%	0,10%
C3	Férias Indenizadas	2,95%	2,23%	2,95%	2,23%
C4	Depósito Rescisão Sem Justa Causa	3,13%	2,37%	3,13%	2,37%
C5	Indenização Adicional	0,46%	0,35%	0,46%	0,35%
C	Total	12,14%	9,18%	12,14%	9,18%
GRUPO D					
D1	Reincidência de Grupo A sobre Grupo B	8,07%	3,05%	17,68%	6,69%
D2	Reincidência de Grupo A sobre Aviso Prévio Trabalhado e Reincidência do FGTS sobre Aviso Prévio Indenizado	0,46%	0,35%	0,49%	0,37%
D	Total	8,53%	3,40%	18,17%	7,06%
TOTAL(A+B+C+D)		85,51%	47,56%	115,15%	71,22%

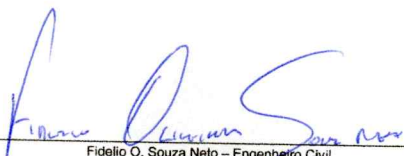
Fidelio O. Souza Neto - Engenheiro Civil
Crea-Ba:3000092642



CÂMARA MUNICIPAL DE VEREADORES

PÉ DE SERRA –ESTADO DA BAHIA

CNPJ-02065221/0001-73 – Telefax (75) 3660-2118

Rua Manoel Luiz Carneiro, Nº 93 –centro –Pé de Serra – Ba.

DISPENSA DE LICITAÇÃO Nº 016/2024

Anexo VII – Memorial descritivo



CÂMARA MUNICIPAL DE PÉ DE SERRA - BA
CASA DA CIDADANIA
Rua Manoel Luiz Carneiro, 93, Centro 44655000 Pé de Serra, BA

REFORMA DA CÂMARA MUNICIPAL DE PÉ DE SERRA - BAHIA

MEMORIAL DESCRITIVO E ESPECIFICAÇÕES DE MATERIAIS E SERVIÇOS

1- INTRODUÇÃO

O presente memorial apresenta orientações, soluções arquitetônicas e especificações de materiais que visa complementar o projeto arquitetônico, referentes as obras e serviços de Engenharia para Reforma (etapa 02) da Câmara Municipal de Pé de Serra - Bahia.

A inserção Física compreende: Construção de Alvenaria de vedação, demolição de alvenaria, Execução de pisos e revestimentos, Pintura, revisão de instalações, revisão de cobertura e execução de forro.

A aprovação das obras e serviços executados fica submetida à análise técnica da fiscalização da Câmara Municipal de Pintadas - BA.

As recomendações contidas neste documento não esgotam o assunto, devendo ser observados os processos e técnicas usuais da construção civil obedecendo-se às normas da ABNT (Associação Brasileira de Normas Técnicas) e recomendações dos fabricantes, posturas e obrigatoriedades municipais.

Este Memorial com as Especificações a seguir tentam orientar no emprego adequado dos materiais a serem utilizados na obra, assim como servir de parâmetro aos projetos complementares.

2- DIPOSIÇÕES GERAIS

A empresa CONTRATADA deverá obedecer às normas estabelecidas pelos Conselhos Federal e Regional de Engenharia e Arquitetura pertinentes a execução da Placa de Obra. Deverão ainda ser colocadas placas de todas as empresas envolvidas no empreendimento.

A placa indicativa da obra deverá ser executada respeitando rigorosamente às referências cromáticas, as dimensões, os tipos de letra e os logotipos do modelo apresentado pela CONTRATANTE.

f



CÂMARA MUNICIPAL DE PÉ DE SERRA - BA
CASA DA CIDADANIA

Rua Manoel Luiz Carneiro, 93, Centro 44655000 Pé de Serra, BA

É de responsabilidade da CONTRATADA manter no canteiro de obras um escritório apropriado para a manutenção e o estudo dos projetos, das especificações, dos orçamentos e do cronograma. O mobiliário e os aparelhos necessários ao canteiro de obras ficarão a cargo da CONTRATADA.

A CONTRATADA deverá recolher a Anotação de Responsabilidade Técnica – A.R.T., devidamente paga, de todos os profissionais de nível superior envolvidos na execução da obra.

Será obrigatório o uso de Equipamento de Proteção Individual – EPI's por todos os funcionários envolvidos diretamente com a obra.

Deverá ser garantida a segurança das propriedades vizinhas, dos edifícios e das áreas do entorno.

Todos os materiais e suas aplicações deverão obedecer ao prescrito nas Normas da Associação Brasileira de Normas Técnicas – ABNT, aplicáveis e específicas para cada caso. Em caso de dúvida, a CONTRATADA deverá consultar a FISCALIZAÇÃO e/ou o Autor do Projeto, para que sejam sanadas antes da execução do serviço.

Na existência de serviços não discriminados, a CONTRATADA somente poderá executá-los após a aprovação da FISCALIZAÇÃO. A omissão de qualquer procedimento ou norma constante deste Memorial ou em outros documentos contratuais, não exime a CONTRATADA da obrigatoriedade da utilização das melhores técnicas preconizadas para os serviços, respeitando os objetivos básicos de funcionalidade e adequação dos resultados, bem como todas as Normas da ABNT vigentes e as recomendações dos fabricantes.

O local da implantação da obra de reforma não poderá interferir com as movimentações horizontais e verticais dos materiais, equipamentos e pessoal, ao mesmo tempo deve assegurar o controle da obra e facilidade de acesso de funcionários e visitantes.

Toda a área do canteiro de obras deverá ser sinalizada, através de placas, quanto a movimentação de veículos, indicações de perigo, instalações e prevenção de acidentes.

Instalações apropriadas para combate a incêndio deverão ser previstas em todas as edificações e áreas de serviço, incluindo o canteiro de obras, almoxarifado e adjacências. Todos os panos, estopas, trapos oleosos e outros elementos que possam ocasionar fogo deverão ser mantidos em recipientes de metal e removidos da obra e das adjacências a cada noite e, sobre nenhuma



CÂMARA MUNICIPAL DE PÉ DE SERRA - BA
CASA DA CIDADANIA
Rua Manoel Luiz Carneiro, 93, Centro 44655000 Pé de Serra, BA

hipótese, serão deixados acumular. Todas as precauções deverão ser previstas para se evitar a combustão espontânea.

A CONTRATADA deverá proceder periodicamente a limpeza do canteiro de obras removendo os entulhos e as sujeiras resultantes, tanto do interior do mesmo como nas adjacências, provocados pela execução dos serviços, sem causar poeiras e/ou transtornos na área a ser reformada e construída.

3- QUALIDADE DOS SERVIÇOS E DOS MATERIAIS E ADMINISTRAÇÃO LOCAL

Os serviços executados deverão obedecer às boas técnicas usualmente adotadas na Engenharia, em estrita concordância com as Normas Técnicas em vigor.

A aplicação dos materiais será rigorosamente supervisionada pela FISCALIZAÇÃO, não sendo aceitos aqueles cuja qualidade seja inferior a especificada.

A execução dos serviços deverá obedecer rigorosamente aos Projetos e às Especificações, não podendo ser inserida qualquer modificação sem o consentimento prévio da FISCALIZAÇÃO. Os Projetos, o Memorial Descritivo e a Planilha são complementares entre si, devendo as eventuais discordâncias serem resolvidas pela FISCALIZAÇÃO, com a seguinte ordem de prevalência:

Em caso de divergência entre projetos e planilha, deverá ser consultada a FISCALIZAÇÃO e/ou os autores dos projetos;

Em caso de divergência entre projetos de escalas diferentes, prevalecerá sempre a de maior escala;

Em caso de divergência entre os projetos de datas diferentes, prevalecerão sempre os mais recentes;

Em caso de divergência entre cotas e suas dimensões em escala, prevalecerão sempre a primeira.

Na execução só serão permitidos o uso de materiais ou equipamentos similares ou rigorosamente equivalentes, isto é, que desempenhem idênticas funções construtivas e que apresentem as mesmas características formais e técnicas, definidas pelos Projetos, Memoriais Descritivos e Planilhas.

Os serviços serão fiscalizados por pessoal designado pela câmara, o qual será doravante designado FISCALIZAÇÃO.



CÂMARA MUNICIPAL DE PÉ DE SERRA - BA
CASA DA CIDADANIA

Rua Manoel Luiz Carneiro, 93, Centro 44655000 Pé de Serra, BA

Caso o material/equipamento especificado neste Memorial, encontre-se fora de linha, este deverá ser substituído por novo produto, desde que comprovada sua eficiência, equivalência e atendimento às condições estabelecidas no Memorial.

Os materiais deverão ser armazenados em locais apropriados, cobertos ou não, de acordo com sua natureza, ficando sua guarda sob a responsabilidade da CONTRATADA.

É vedada a utilização de materiais, equipamentos e/ou ferramentas improvisadas, em substituição aos tecnicamente indicados para o fim a que se destinam.

4- PREPARAÇÃO PARA O INÍCIO DA OBRA

Os serviços preliminares serão executados com equipamentos adequados, complementados com o emprego de serviço manual. A escolha dos equipamentos se fará em função da qualidade e do prazo exigido para execução da obra.

Caberá a CONTRATADA, ainda como Proponente à época da licitação, promover minucioso estudo dos projetos fornecidos e do local de sua execução, com especial atenção às possíveis interferências existentes ou a executar, incluindo nos seus preços unitários, os custos relativos a proteções e/ou escoramentos daqueles elementos, bem como, as dificuldades que eles possam oferecer à instalação de equipamentos necessários a execução das obras.

A CONTRATADA deverá tomar todas as providências necessárias para a garantia do rápido e do fácil acesso aos locais dos serviços, estocagem e/ou preparo de materiais, instalados em local seguro, fora do alcance de desvio de águas de chuva, permitindo a execução segura dos serviços.

O local onde será executada a obra, deverá estar totalmente fechado por tapumes, com altura de 2,00 metros, dispondo de portões para entrada de funcionários e material.

As soluções para os possíveis problemas durante a execução dos serviços deverão ser previamente submetidas à FISCALIZAÇÃO.

5- INSTALAÇÕES PROVISÓRIAS

↓



CÂMARA MUNICIPAL DE PÉ DE SERRA - BA CASA DA CIDADANIA

Rua Manoel Luiz Carneiro, 93, Centro 44655000 Pé de Serra, BA

Generalidades: Caberá a CONTRATADA o fornecimento e a execução de todos os serviços necessários, bem como o pagamento de todas as taxas decorrentes para obtenção das ligações provisórias de água, esgoto e energia, quando se fizerem imprescindíveis à execução da obra. Os serviços serão executados rigorosamente de acordo com as exigências da contida nos projetos e manuais, sendo a CONTRATADA o único responsável pelo eventual descumprimento de qualquer solicitação legal. Os consumos decorrentes da utilização de tais ligações provisórias correrão por conta da empresa construtora. O construtor providenciará ainda o desligamento das instalações provisórias tão logo as ligações definitivas entrarem em funcionamento.

Especificação: As ligações provisórias de água serão executadas com tubos e conexões de PVC rígido, sendo os reservatórios, com capacidade calculada para atender a demanda da obra. Caso o logradouro não for abastecido por rede pública, a CONTRATADA determinará qual o processo de abastecimento a ser empregado. As ligações provisórias de esgoto serão executadas também em tubos e conexões de PVC rígido. Caso o logradouro não seja servido por rede de esgoto, a empresa providenciará a construção de fossa e sumidouro. As ligações provisórias de energia serão executadas com fios e cabos com isolamento termoplástico, protegido por eletrodutos de PVC rígido. Cada equipamento que necessitar de energia deverá ter sua proteção por meio de chaves blindadas, sendo os circuitos protegidos por disjuntores termomagnéticos.

Excluir todos os materiais compostos por fibra de amianto, tais como caixas d'água, telhas, entre outros.

6- DEMOLIÇÕES E RETIARADAS

Todas as retiradas e demolições deverão ser consideradas previamente com a análise do projeto de demolição, com os serviços indicados na planilha e, ainda, deverão ser consultadas à FISCALIZAÇÃO.

Especificação: A retirada a que se refere este item consiste na remoção de elementos, tais como azulejos, pisos, revestimentos comprometidos entre outros. A demolição é referente às paredes de alvenarias, contrapisos, entre outros.

Será efetuada a limpeza do terreno e do prédio onde serão realizados os serviços de retirada e remoção.

A FISCALIZAÇÃO deverá acompanhar criteriosamente estes serviços.



CÂMARA MUNICIPAL DE PÉ DE SERRA - BA
CASA DA CIDADANIA
Rua Manoel Luiz Carneiro, 93, Centro 44655000 Pé de Serra, BA

Deverá ser demolido as alvenarias junto ao plenário, conforme especificado em projeto de demolição e retiradas), alvearias de composição na área de recepção.

Deverá ser demolido e retirado todo o piso da área de recepção frente ao plenário, conforme indicação no projeto de demolição e retiradas.

Deverá ser demolido e removidos as divisórias de alvenarias em MDF no 1º pavimento conforme especificado em projeto.

Deverá ser demolido as estruturas de concreto presentes na área de recepção frente ao plenário.

Deverá ser demolido o piso e revestimentos cerâmico nas áreas dos sanitários.

Deverá ser demolido os pisos cerâmicos nas áreas do 1º pavimento (conforme indicado em projeto).

7- ALVENARIAS DE BLOCOS E REVESTIMENTOS DE PAREDES

As paredes de alvenaria a construir indicadas no Projeto Arquitetônico serão de tijolos cerâmicos furados tipo 06 furos com espessura de 09 cm. As paredes internas, em sua maioria, serão de divisórias do tipo blocos de gesso obedecendo as medidas indicadas no Projeto Arquitetônico.

A execução das alvenarias será iniciada pelos cantos principais ou pelas ligações com quaisquer outros componentes e elementos da edificação. As alvenarias terão as espessuras indicadas no Projeto, não sendo permitido o corte das peças para atingir as espessuras requeridas. As paredes em geral terão espessura de 13cm acabadas e serão executadas com tijolos cerâmicos furados de boa qualidade. As paredes apresentarão prumo e alinhamento perfeitos, fiadas niveladas e com a espessura das juntas compatíveis com os materiais empregados. A planeza das paredes será verificada periodicamente durante o levantamento da alvenaria e comprovada após a alvenaria erguida, não podendo apresentar distorção maior que 5mm. O nível será verificado com mangueira plástica, transparente e com diâmetro maior ou igual a 13mm. Para a execução das alvenarias com tijolo, observar as espessuras no Projeto Arquitetônico.

As alvenarias que repousam sobre as vigas contínuas deverão ser levantadas simultaneamente em vãos contíguos.

f



CÂMARA MUNICIPAL DE PÉ DE SERRA - BA
CASA DA CIDADANIA
Rua Manoel Luiz Carneiro, 93, Centro 44655000 Pé de Serra, BA

As alvenarias a serem construídas utilizarão tijolos cerâmicos de primeira qualidade, sonoros, de dimensões uniformes.

Nos vãos das janelas e portas serão executadas vergas retas e contravergas em concreto armado (controle tipo "B" Fck = 13,5 MPa, convenientemente dimensionadas, sendo que o sobrepasso além da medida do vão deverá ser de 30 cm.

Todas as saliências superiores a 3cm deverão obedecer aos detalhes do Projeto, nunca se permitindo sua execução exclusivamente com argamassa.

No fechamento de vãos em estrutura de concreto armado, as alvenarias deverão ser executadas até uma altura que permita seu posterior encunhamento contra a estrutura.

As superfícies de concreto que ficarem em contato com a alvenaria serão previamente chapiscadas em argamassa de cimento e areia, no traço 1:3.

Os serviços de encunhamento só poderão ser executados quando estiver decorrido no mínimo 7 dias da conclusão do levantamento das alvenarias.

O encontro das alvenarias com as superfícies verticais da estrutura de concreto será executado com argamassa de cimento e areia, no traço 1:3, tanto na área de contato entre a alvenaria e o concreto, quanto no assentamento dos elementos (tijolos) junto a estrutura.

Os elementos em alvenaria que absorvem água deverão ser molhados por ocasião do seu emprego e no respaldo de alvenaria não encunhados será executada em cima de concreto armado.

Será previsto para a junta de dilatação, caso houver, em chapa galvanizada em "T".

8- CHAPISCO, EMBOÇO E REBOCO

Antes de ser iniciado qualquer serviço de revestimento deverão ser testadas todas as canalizações à pressão recomendada.

Fornecimento e aplicação de chapisco de aderência com argamassa de cimento e areia, no traço 9.3 com adição de adesivo a base de resina sintética, e = 5mm, nas paredes inclusive de áreas úmidas.

Toda a alvenaria a ser revestida será chapiscada depois de convenientemente limpa. Serão chapiscadas também todas as superfícies lisas





CÂMARA MUNICIPAL DE PÉ DE SERRA - BA
CASA DA CIDADANIA

Rua Manoel Luiz Carneiro, 93, Centro 44655000 Pé de Serra, BA

de concreto, como montantes, vergas e outros elementos da estrutura que ficarão em contato com a alvenaria, inclusive fundo de vigas.

A argamassa de chapisco deverá ter consistência fluida, ser constituída de areia, predominantemente grossa, com dimensão máxima entre 2,40mm e 6,30mm.

O procedimento de execução do chapisco deverá obedecer ao previsto na NBR 7200 – Revestimentos de paredes e tetos com argamassas – materiais, preparo, aplicação e manutenção. As bases de revestimento deverão atender às condições de plano, prumo e nivelamento, fixadas pela especificação de norma brasileira.

Para a aplicação do chapisco, a base deverá estar limpa, livre de pó, graxas, óleos, eflorescências, materiais soltos ou quaisquer produtos que venham prejudicar a aderência e abundantemente molhadas antes de receber a aplicação desse tipo de revestimento. A operação terá de ser executada, para atingir o seu objetivo, com o emprego de esguicho de mangueira.

A aplicação do chapisco deverá ser realizada através de aspersão vigorosa da argamassa, continuamente sobre toda área da base, que se pretende revestir.

Fornecimento e aplicação de reboco tipo paulista utilizando argamassa mista de cimento cal e areia, no traço 1:2:8, com 25mm de espessura, aplicado em parede interna ou externa.

O reboco paulista consiste em uma camada de revestimento que propicia a superfície receber o acabamento final. Sua aplicação se dará após o chapisco.

O procedimento de execução do reboco deverá obedecer ao previsto na NBR 7200 – Revestimento de paredes e tetos com argamassas - materiais, preparo, aplicação e manutenção.

O reboco paulista deve ser alisado e desempenado, devendo aderir bem ao chapisco e deverá possuir textura e composição uniforme. A espessura da camada de reboco paulista deverá ter no máximo 25mm.

O reboco deverá ser aplicado depois do assentamento de batentes e esquadrias e antes da colocação de rodapés, sendo regularizados e desempenados com régua e desempenadeira. Deverá apresentar aspecto uniforme com parâmetros perfeitamente planos, não sendo toleradas quaisquer ondulações ou desigualdade do alinhamento e superfície.

f



CÂMARA MUNICIPAL DE PÉ DE SERRA - BA
CASA DA CIDADANIA

Rua Manoel Luiz Carneiro, 93, Centro 44655000 Pé de Serra, BA

9- PISOS, REVESTIMENTOS, SOLEIRAS E PEITORIS

Execução e regularização do contrapiso e lajes, empregando argamassa de cimento e areia, no traço 1:3, com espessura de 3cm. No caso de pisos o local deverá ser apiloado e executado lastro impermeabilizado de concreto não estrutural com espessura de 6cm. A regularização deverá ser feita com régua de alumínio e desempenadeira de madeira, perfeitamente nivelado e sem ondulações.

O piso será, conforme planta, em PORCELANATO 60X60 CLASSE - A ACETINADO assentado com argamassa colante, deverá ser proposto pelo contratante em 3 opções a ser escolhido e adotado para o ambiente interno da edificação ao qual será definido junto a Fiscalização e terá seu detalhamento e paginações seguidas conforme Projeto de Detalhamentos de Áreas Molhadas.

Todo o piso deverá ser assentado conforme o projeto e antes das paredes divisórias serem instaladas.

A espessura dos rejuntas será indicada pelo fabricante e a cor será determinada pela FISCALIZAÇÃO.

O piso deverá ser previsto com caimento para ralos e/ou caixas sifonadas.

Antes do assentamento do piso, a base deve estar devidamente preparada com uma superfície lisa e isenta de poeira e de qualquer irregularidade. Após esta regularização, a fixação do piso se dará com utilização de argamassa colante para ambientes internos e de boa qualidade.

As cores e os padrões dos revestimentos em geral estarão definidos em projeto e, em caso de uso equivalente, submeter à aprovação da FISCALIZAÇÃO.

As soleiras e os peitoris serão de tamanhos variados, de acordo com o tamanho dos vãos das portas e das janelas, fornecidos e instalados em granito, nivelados com o piso para evitar ressaltos e assentados com argamassa de cimento e areia, no traço 1:4.

Será demolido e executado novo piso para os banheiros com revestimento cerâmico brilhante borda reta branco 60x60cm ou similar.

Será executado novo piso de concreto e posterior estação de revestimento cerâmico brilhante borda reta branco 60x60cm na área da cozinha.

Será feito uma revisão geral em todos os pisos visando a manutenção de eventuais peças danificadas.

+



CÂMARA MUNICIPAL DE PÉ DE SERRA - BA
CASA DA CIDADANIA
Rua Manoel Luiz Carneiro, 93, Centro 44655000 Pé de Serra, BA

Os revestimentos cerâmicos serão executados com cuidado especial por ladrilheiros peritos em serviços esmerados e duráveis. Serão rejeitadas as peças que denotarem empenho e fora de bitola.

A cerâmica utilizada será de 1ª qualidade, CLASSE A assentado com argamassa colante aplicada com desempenadeira dentada e rejuntada na cor a ser determinada pela FISCALIZAÇÃO e com a espessura recomendada pelo fabricante.

Com relação ao detalhamento e paginações dos Sanitários e Lavabos deverá ser seguido conforme Projeto de Detalhamentos de Áreas Molhadas.

As juntas dos azulejos terão espessura constante, não superior a 1,50mm. Nas arestas vivas das paredes, utilizar-se-ão cantoneiras de alumínio para proteção e serão indicados pela FISCALIZAÇÃO o local de sua instalação. A espessura dos rejuntos será indicada pelo fabricante e a cor será determinada pela FISCALIZAÇÃO.

Todas as sobras de material serão limpas, na medida em que os serviços forem executados. Ao final dos trabalhos, os azulejos serão limpos com auxílio de pano seco.

Deverá ser corrigidos os pontos danificados nas alvenarias existentes com argamassa de cimento e areia e posteriormente aplicação de massa acrílica.

Deverá ser revestido toda a área molhada dos banheiros masculino e feminino com revestimento cerâmico tipo esmaltado 30x40 ou similar.

10-ESQUADRIAS

As esquadrias de madeira obedecerão rigorosamente aos projetos apresentados. Ao chegarem na obra, as esquadrias serão inspecionadas, sendo recusadas as unidades que apresentarem sinais de empeno, descolamento ou outros defeitos.

As guarnições das portas serão de madeira-de-lei, sendo os portais fixados com espuma expansiva de poliuretano e os alizares com prego sem cabeça para o melhor acabamento.

O núcleo das portas, independentemente do tipo, terá espessura tal que garanta o perfeito embutimento das fechaduras, não podendo apresentar folga ou sobressalto.



CÂMARA MUNICIPAL DE PÉ DE SERRA - BA
CASA DA CIDADANIA
Rua Manoel Luiz Carneiro, 93, Centro 44655000 Pé de Serra, BA

Deverá instalar portas de madeira de boa qualidade internadas 0,90x2,10 Sanitário Masculino, Feminino e sala de vídeo.

Deverá instalar portas de vidro de boa qualidade 0,80x2,10 nos gabinetes A e B, Gabinete da Presidência, sala de recepção e Sala de apoio.

Deverá instalar portas de vidro de boa qualidade 1,0x2,10 na entrada principal e enreda do plenário.

Deverá instalar janela de vidro de boa qualidade 0,60x1,20 na sala de vídeo.

No caso de não haver detalhamento exclusivo para a confecção de alguma esquadria obriga-se a CONTRATADA que a desenvolva para a aprovação da FISCALIZAÇÃO, antes da execução.

11- FORRO E COBERTURA

O forro a ser colocado térreo e 1º pavimento será em placas de gesso, devidamente ancorado na laje com especificações de instalação em conformidade com fabricante.

Deverá ser revisado 100% do telhado cerâmico (medidas em anexo no projeto) visando executar o retelhamento para solucionar os problemas com vazamentos.

Deverá ser revidado toda a bica de chapa de aço e posteriormente substituído as partes danificadas conforme projeto.

Deverá ser instalado forro em placas de gesso nos sanitários a serem construídos e os que serão reformados.

Deverá ser instalado forro em placas de gesso na área dos gabinetes e de circulação no 1º pavimento.

Deverá ser feito o cravejamento do telhado em todo o seu perímetro externo com argamassa traço 1:3 para evitar a entrada de pássaros e possíveis vazamentos.

12-PINTURA

Para a execução de qualquer tipo de pintura, deverão ser observadas as seguintes diretrizes gerais:



CÂMARA MUNICIPAL DE PÉ DE SERRA - BA
CASA DA CIDADANIA

Rua Manoel Luiz Carneiro, 93, Centro 44655000 Pé de Serra, BA

As superfícies a serem pintadas, que serão todas as alvenarias e estruturas internas, serão cuidadosamente limpas, escovadas e raspadas, de modo a remover sujeiras, poeiras e outras substâncias estranhas;

As superfícies a serem pintadas serão protegidas quando perfeitamente secas e lixadas;

Cada demão de tinta somente será aplicada quando a precedente estiver perfeitamente seca, devendo-se observar um intervalo de 24 horas entre demãos sucessivas;

Igual cuidado deverá ser tomado entre demãos de tinta e de massa plástica, observando um intervalo mínimo de 48 horas após cada demão de massa;

Deverão ser adotadas precauções especiais, a fim de evitar respingos de tinta em superfícies não destinadas à pintura, como vidros, ferragens de esquadrias e outras.

Recomendam-se as seguintes cautelas para proteção de superfícies e peças:

Isolamento com tiras de papel, pano ou outros materiais;

Remoção de salpicos, enquanto a tinta estiver fresca, empregando-se um removedor adequado, sempre que necessário.

Antes do início de qualquer trabalho de pintura, preparar uma amostra de cores com as dimensões mínimas de 0,50 x 1,00m no próprio local a que se destina para aprovação da FISCALIZAÇÃO.

Deverão ser usadas as tintas já preparadas em fábricas, não sendo permitidas composições, salvo se especificadas pelo projeto ou FISCALIZAÇÃO.

As tintas aplicadas serão diluídas conforme orientação do fabricante e aplicadas na proporção recomendada. As camadas serão uniformes, sem corrimento, falhas ou marcas de pincéis. Os recipientes utilizados no armazenamento, mistura e aplicação das tintas deverão estar limpos e livres de quaisquer materiais estranhos ou resíduos. Todas as tintas serão rigorosamente misturadas dentro das latas e periodicamente mexidas com uma espátula limpa, antes e durante a aplicação, a fim de obter uma mistura densa e uniforme e evitar a sedimentação dos pigmentos e componentes mais densos

Para as pinturas internas de recintos fechados, serão usadas máscaras, salvo se forem empregados materiais não-tóxicos. Além disso, deverá haver ventilação forçada no recinto. Os trabalhos de pintura em locais desabrigados serão suspensos em tempos de chuva ou de excessiva umidade.



CÂMARA MUNICIPAL DE PÉ DE SERRA - BA
CASA DA CIDADANIA
Rua Manoel Luiz Carneiro, 93, Centro 44655000 Pé de Serra, BA

Todos os materiais deverão ser recebidos em seus recipientes originais, contendo as indicações do fabricante, identificação da tinta, numeração da fórmula e com seus rótulos intactos. A área para o armazenamento será ventilada e vedada para garantir um bom desempenho dos materiais, bem como prevenir incêndios ou explosões provocadas por armazenagem inadequada. Esta área será mantida limpa, sem resíduos sólidos, que serão removidos ao término de cada dia de trabalho.

Antes de receber o acabamento final, a área rebocada deverá receber selador acrílico.

Fornecimento e execução de pintura com tinta esmaltem sintético de 1ª linha, aplicadas duas demãos, cor a definir, acabamento acetinado e brilhante (de acordo com a indicação da FISCALIZAÇÃO), em todas as superfícies metálicas.

Todas as superfícies de ferro ou aço, internas ou externas, serão removidas as rebarbas e escórias de solda, com escova, palha de aço, lixa ou outros meios. Deverão também ser removidas graxas e óleos com ácido clorídrico diluído e removedores específicos. Depois de limpas e secas as superfícies tratadas serão aplicadas duas ou mais demãos de tinta de acabamento nas cores definidas pelo projeto e pela FISCALIZAÇÃO e observando sempre as recomendações do fabricante.

Fornecimento e execução de regularização de superfícies horizontais para a aplicação de diferentes sistemas de impermeabilização, empregando argamassa de cimento e areia, no traço 1:3, sem aditivos com espessura média de 6cm com acabamento desempenado.

Todas as etapas do processo executivo deverão ser inspecionadas pela FISCALIZAÇÃO, de conformidade com as indicações de projeto e da planilha orçamentária quantitativa. As cores não definidas deverão ser definidas pelo autor do projeto.

A pintura a ser aplicada na construção deverá ser tinta látex nas áreas interna e externa onde não houver revestimento cerâmico.

Será aplicada tinta em esmalte nas esquadrias de madeira e de ferro e, em ambos os casos, serão aplicadas tantas demãos quanto forem necessárias para um perfeito acabamento.

Será executada pintura com tinta látex acrílicos em todas as paredes do lado externo.



CÂMARA MUNICIPAL DE PÉ DE SERRA - BA
CASA DA CIDADANIA

Rua Manoel Luiz Carneiro, 93, Centro 44655000 Pé de Serra, BA

13-INSTALAÇÕES HIDROSSANITÁRIAS

Toda a tubulação e os acessórios das redes de água e de esgoto serão de PVC soldável, normatizada e executada conforme recomendações do fabricante. O diâmetro da tubulação deverá obedecer rigorosamente às especificações do projeto.

O procedimento usado nas juntas deverá ser o seguinte: lixamento na ponta, na parte externa e na bolsa na parte interna, aplicando em seguida líquido removedor de sujeira e colocar uma camada fina de cola do tipo colagem rápida para PVC.

Toda a tubulação deverá ser testada antes do recobrimento.

As louças serão de 1ª qualidade e os metais com canopla com acabamento cromado.

Os tubos somente poderão ser assentados após a aprovação da FISCALIZAÇÃO que poderá, às expensas da CONTRATADA, solicitar os ensaios que julgar necessário, bem como rejeitar o material julgado impróprio para uso.

As louças e os metais só serão colocados após o término dos serviços de revestimentos. Após a colocação, a CONTRATADA realizará testes em todos os aparelhos, corrigindo eventuais vazamentos que por ventura venham a aparecer. A altura e o posicionamento das diversas peças serão definidos em projeto, sendo que a inexistência de dados em questão, caberá a FISCALIZAÇÃO determinar o posicionamento dos mesmos, quando a execução.

Deverá ser realizada a revisão de todas as instalações hidráulicas e sanitárias, devendo ser substituídas todas às tubulações, conexões, louças e acessórios que se apresentem danificadas, de forma a obter seu perfeito funcionamento.

Deverá ser realizado a instalação dos pontos de água e esgoto na área demarcada em projeto em conformidade com as instruções deste memorial.

14- INSTALAÇÕES ELÉTRICAS

Todas as instalações elétricas de baixa, deverão obedecer criteriosamente às características especificadas nos projetos e na planilha orçamentária e atenderem as exigências das normas pertinentes, caso seja





CÂMARA MUNICIPAL DE PÉ DE SERRA - BA
CASA DA CIDADANIA
Rua Manoel Luiz Carneiro, 93, Centro 44655000 Pé de Serra, BA

constatada pela CONTRATADA discrepâncias, deverá ser relatado a ao CONTRATANTE para que se proceda ajustes no projeto para atender as normas da concessionária.

Deverá instalar 04 pontos de tomadas no almoxarifado.

Deverá instalar 02 pontos de iluminação no almoxarifado.

15-SERVIÇOS COMPLEMENTARES

Deverão ser devidamente removidos da obra todos os materiais e equipamentos, assim como as peças remanescentes e as sobras utilizáveis de materiais, ferramentas e acessórios.

Deverá ser realizada a remoção de todo o entulho da obra, deixando-a completamente desimpedida de todos os resíduos de construção, bem como cuidadosamente varridos os seus acessos.

A limpeza dos elementos deverá ser realizada de modo a não danificar outras partes ou componentes da edificação, utilizando-se produtos que não prejudiquem as superfícies a serem limpas.

Particular cuidado deverá ser aplicado na remoção de quaisquer detritos ou salpicos de argamassa endurecida das superfícies.

Deverão ser cuidadosamente removidas todas as manchas e salpicos de tinta de todas as partes e componentes da edificação, dando-se especial atenção à limpeza dos vidros, ferragens, esquadrias, luminárias e peças e metais sanitários.

A limpeza dos pisos e dos revestimentos deverá ser executada empregando solução de ácido muriático em água na proporção de 1:6 e solução neutralizadora de amônia em água na proporção 1:4.

Para assegurar a entrega da edificação em perfeito estado, a Contratada deverá executar todos os arremates que julgar necessários, bem como os determinados pela FISCALIZAÇÃO.

A obra deverá ser mantida completamente limpa, interna e externamente, sendo todo o entulho removido e todo o material restante transferido periodicamente.

A obra deverá ser entregue totalmente limpa, isenta de detritos ou entulhos, com todas as instalações funcionando, testadas previamente e na presença da FISCALIZAÇÃO.



CÂMARA MUNICIPAL DE PÉ DE SERRA - BA
CASA DA CIDADANIA

Rua Manoel Luiz Carneiro, 93, Centro 44655000 Pé de Serra, BA

Pé de Serra – Bahia, 13 de março 2024.

CÂMARA MUNICIPAL DE PÉ DE SERRA
CNPJ: 02.065.221/0001-73

ENGº FIDELIO O. SOUZA NETO
CREA/BA: 3000092642



CÂMARA MUNICIPAL DE VEREADORES

PÉ DE SERRA –ESTADO DA BAHIA

CNPJ-02065221/0001-73 – Telefax (75) 3660-2118

Rua Manoel Luiz Carneiro, Nº 93 –centro –Pé de Serra – Ba.

ANEXO VIII - DECLARAÇÃO DE ATENDIMENTO AO INCISO XXXIII DO ART. 7º DA CONSTITUIÇÃO FEDERAL

Declaramos, para os fins do disposto no inciso XXXIII do Art. 7º da Constituição Federal do Brasil, que não empregamos menores de 18 (dezoito) anos em trabalho noturno, perigoso ou insalubre e não empregamos menores de 16 (dezesseis) anos.

Ressalva: emprega menor, a partir de 14 (quatorze) anos, na condição de aprendiz ().

Observação: em caso afirmativo, assinalar a ressalva acima.

Cidade/Estado, XX de XXXXXXXXXXXX de 2024.

Razão Social

CNPJ

Representante legal

Documento de identificação

Assinatura do Representante Legal da Empresa



CÂMARA MUNICIPAL DE VEREADORES

PÉ DE SERRA –ESTADO DA BAHIA

CNPJ-02065221/0001-73 – Telefax (75) 3660-2118

Rua Manoel Luiz Carneiro, Nº 93 –centro –Pé de Serra – Ba.

DISPENSA DE LICITAÇÃO Nº 016/2024

ANEXO IX- DECLARAÇÃO DE RESERVA DE CARGOS PCD

A empresa XXXXXXXXXXXXXXXXXXXXXXXX, declara para os devidos fins licitatórios que cumpre as exigências de reserva de cargos para Pessoa com Deficiência - PCD, para reabilitado da Previdência Social e para aprendiz, em atenção ao art. 92, inciso XVII da Lei nº 14.133/2021.

Cidade/Estado, XX de XXXXXXXXXXXX de 2024.

Razão Social

CNPJ

Representante legal

Documento de identificação

Assinatura do Representante Legal da Empresa



CÂMARA MUNICIPAL DE VEREADORES

PÉ DE SERRA –ESTADO DA BAHIA

CNPJ-02065221/0001-73 – Telefax (75) 3660-2118

Rua Manoel Luiz Carneiro, Nº 93 –centro –Pé de Serra – Ba.

DISPENSA DE LICITAÇÃO Nº 016/2024

ANEXO X - DECLARAÇÃO DE QUE NÃO ESTÁ INCURSO EM IMPEDIMENTOS

A empresa XXXXXXXXXXXXXXXXXXXXXXXX, declara para os devidos fins licitatórios que não está incurso nos impedimentos para disputa de licitação ou execução de contrato que trata o art. 14 da Lei Federal nº 14.133/2021.

Cidade/Estado, XX de XXXXXXXXXXXX de 2024.

Razão Social

CNPJ

Representante legal

Documento de identificação

Assinatura do Representante Legal da Empresa



CÂMARA MUNICIPAL DE VEREADORES

PÉ DE SERRA –ESTADO DA BAHIA

CNPJ-02065221/0001-73 – Telefax (75) 3660-2118

Rua Manoel Luiz Carneiro, Nº 93 –centro –Pé de Serra – Ba.

DISPENSA 016/2024

ANEXO XII

MODELO CARTA PROPOSTA

A

CÂMARA MUNICIPAL DE VEREADORES DE PÉ DE SERRA/BA.

COMISSÃO PERMANENTE DE LICITAÇÃO

DADOS DA LICITAÇÃO		
Aviso de contratação direta Nº XXX/2024	PROCESSO Nº XXX/2024	OBJETO: contratação de empresa especializada para realização de obras e serviços de engenharia para reforma e ampliação (Segunda etapa) da Câmara Municipal de Pé de Serra.

DADOS DA EMPRESA		
RAZÃO SOCIAL		
CNPJ	INSCRIÇÃO ESTADUAL	
ENDEREÇO		
TELEFONE	FAX	EMAIL
BANCO (NOME/Nº)	AGÊNCIA Nº	CONTA CORRENTE Nº

DADOS DO RESPONSÁVEL PARA ASSINATURA DO CONTRATO		
NOME		
RG	ORGÃO EXPEDIDOR	CPF

VALIDADE DA PROPOSTA DE PREÇOS	PRAZO DE EXECUÇÃO DOS SERVIÇOS
--------------------------------	--------------------------------

Atendendo a convocação da Câmara Municipal de Pé de Serra, apresentamos a nossa **PROPOSTA** para execução dos serviços objeto da licitação em referência.

Declaramos, expressamente que:

- concordamos, integralmente e sem qualquer restrição, com as condições da contratação, estabelecidas na Minuta Padrão do Contrato de Empreitada por preço Global desse órgão;
- manteremos válida esta proposta pelo prazo de 60 (sessenta) dias, contados da sua apresentação e abertura;



CÂMARA MUNICIPAL DE VEREADORES

PÉ DE SERRA –ESTADO DA BAHIA

CNPJ-02065221/0001-73 – Telefax (75) 3660-2118

Rua Manoel Luiz Carneiro, Nº 93 –centro –Pé de Serra – Ba.

- c. temos pleno conhecimento do local e das condições de execução dos trabalhos, e utilizaremos os equipamentos e a equipe técnica e administrativa indicados em nossa proposta e os que forem necessários para a perfeita realização dos serviços, comprometendo-nos, desde já, a substituir ou aumentar a quantidade dos equipamentos e do pessoal, desde que assim exija a Fiscalização da Câmara Municipal;
- d. na execução dos serviços observaremos, rigorosamente as especificações das Normas Brasileiras, bem assim as recomendações e instruções da Fiscalização da CÂMARA, assumindo desde já, a integral responsabilidade pela perfeita realização dos trabalhos de conformidade com as especificações e os padrões dessa CÂMARA.
- e. Que nos preços apresentados já estão contemplados todos os custos diretos e indiretos, material para a completa execução dos serviços, inclusive mão de obra.

Valor da proposta: R\$ _____ (_____)

OBSERVAÇÃO:

- 1. - Proposta de Preços em papel timbrado da licitante;**
- 2. - deverão apresentar junto a PROPOSTA DE PREÇO, as planilhas orçamentárias, Cronograma Físico-Financeiro e BDI e demais documentos expostos no item 9 e subitens do Edital.**

(cidade), xx de xxxxxxx de 2024.

ASSINATURA E NOME COMPLETO DO REPRESENTANTE LEGAL DO LICITA



CÂMARA MUNICIPAL DE VEREADORES

PÉ DE SERRA –ESTADO DA BAHIA

CNPJ-02065221/0001-73 – Telefax (75) 3660-2118

Rua Manoel Luiz Carneiro, Nº 93 –centro –Pé de Serra – Ba.

DISPENSA 016/2024

ANEXO XIII

MINUTA DO CONTRATO

Contratação de empresa especializada
XXXXXXXXXX para atender as necessidades
da Câmara Municipal de Pé de Serra-
Bahia.

CÂMARA MUNICIPAL DE PÉ DE SERRA, pessoa jurídica de direito público inscrita no CNPJ sob o nº 02.065.221/0001-73, com sede na Rua Manoel Luiz Carneiro, 93, Centro, Pé de Serra- BA, representado neste ato por seu Presidente, Sr. Albérico de Moraes Mendes, residente e domiciliado nesta cidade, doravante designado por **CONTRATANTE** e **XXXXXXXXXXXXXXXXXXXX**, inscrita no CNPJ sob o nº XXXXXXXXXXXXXXX, com sede localizada na XXXXXXXXXXXXX, nº XXXX, CEP XXXXXXXXXXX, XXXXXXX, XXXXXXXX/XX, neste ato representada pelo o seu sócio o Sr. XXXXXXXXXXXXXXX, Portador da Cédula de Identidade RG nº XXXXXXXXXXXXX SSP/XX, inscrito no CPF sob o nº XXXXXXXXXXXXX, residente e domiciliado na cidade de XXXXXXXX/XX, doravante designada **CONTRATADA**, tendo em vista o Processo de Dispensa de Licitação nº. ____/2024 contratam o seguinte:

CLÁUSULA PRIMEIRA – DO OBJETO:

- 1.1. O objeto do presente instrumento contratual é a contratação de empresa especializada para realização de obras e serviços de engenharia para reforma e ampliação (Segunda etapa) da Câmara Municipal de Pé de Serra.
- 1.2. Os serviços serão executados em conformidade com as especificações constantes nos projetos básicos, os quais compõem memorial descritivo, planta baixa, planilha orçamentária, cronograma físico-financeiro, composição de BDI e demais documentos complementares, todos dispostos no processo de licitatório do qual este contrato decorre.

Parágrafo Primeiro: São anexos a este instrumento e vinculam esta contratação, independentemente de transcrição:

- I. O Aviso de Contratação Direta e o termo de referência que embasou a contratação;
- II. A proposta do Contratado; e
- III. Documentos anexos juntados.

CLÁUSULA SEGUNDA – VIGÊNCIA:



CÂMARA MUNICIPAL DE VEREADORES

PÉ DE SERRA –ESTADO DA BAHIA

CNPJ-02065221/0001-73 – Telefax (75) 3660-2118

Rua Manoel Luiz Carneiro, Nº 93 –centro –Pé de Serra – Ba.

2.1. Este contrato tem prazo de vigência de 120 (cento e vinte) dias, contados da data de sua assinatura, na forma do artigo 105 da Lei 14.133/2021.

Parágrafo Primeiro: O prazo de vigência da contratação poderá ser prorrogado na forma dos artigos 106 e 107 da Lei 14.133/2021.

A prorrogação de que trata este item é condicionada ao ateste, pela autoridade competente, de que as condições e os preços permanecem vantajosos para a Administração, permitida da negociação com o Contratado.

CLÁUSULA TERCEIRA – FORMA DE EXECUÇÃO

3.1. O regime de execução contratual assim como os prazos e condições da prestação dos serviços constam no Termo de Referência anexo a este Contrato.

CLÁUSULA QUARTA – SUBCONTRATAÇÃO

4.1. Não será admitida a subcontratação do objeto contratual.

CLÁUSULA QUINTA – VALOR DO CONTRATO:

5.1. O valor global do contrato é de R\$ xxxxx (xxxxxxxxxx reais), que serão pagos conforme medição.

Parágrafo Único: No valor acima estão incluídas todas as despesas ordinárias diretas e indiretas decorrentes da execução do objeto, inclusive tributos e/ou impostos, encargos sociais, trabalhistas, previdenciários, fiscais e comerciais incidentes, taxa de administração, frete, seguro e outros necessários ao cumprimento integral do objeto da contratação.

CLÁUSULA SEXTA – DA FORMA DE PAGAMENTO:

6.1. A Câmara efetuará o pagamento *pro rata* dos serviços prestados no mês, no prazo máximo de até 30 (trinta) dias, contados do recebimento da Nota Fiscal/Fatura.

Parágrafo Primeiro. O pagamento será efetuado através de depósito em conta bancária a ser informado pelo Contratado.

Parágrafo Segundo. Será considerada data do pagamento o dia em que constar como emitida a ordem bancária para pagamento.

Parágrafo Terceiro. Considera-se ocorrido o recebimento da nota fiscal ou fatura quando o órgão contratante atestar a execução do objeto do contrato

Parágrafo Quarto. A Nota Fiscal ou Fatura deverá ser obrigatoriamente acompanhada da comprovação da regularidade fiscal, constatada por meio de consulta aos sítios eletrônicos oficiais ou à documentação mencionada no art. 68 da Lei nº 14.133/2021.

CLÁUSULA SÉTIMA – REAJUSTE:



CÂMARA MUNICIPAL DE VEREADORES

PÉ DE SERRA –ESTADO DA BAHIA

CNPJ-02065221/0001-73 – Telefax (75) 3660-2118

Rua Manoel Luiz Carneiro, Nº 93 –centro –Pé de Serra – Ba.

7.1. Os preços inicialmente contratados são fixos e irreatáveis no prazo de 12 (doze) meses contado da data de assinatura do presente instrumento.

Parágrafo Primeiro. Após o interregno de um ano, e após pedido do Contratado, os preços iniciais poderão ser reajustados, mediante a aplicação, pelo Contratante, do índice do IPCA e, na sua falta, do IGP-M, exclusivamente para as obrigações iniciadas e concluídas após a ocorrência da anualidade.

Parágrafo Segundo. Nos reajustes subsequentes ao primeiro, o interregno mínimo de um ano será contado a partir dos efeitos financeiros do último reajuste.

Parágrafo Terceiro. Caso o(s) índice(s) estabelecido(s) para reajustamento venha(m) a ser extinto(s) ou de qualquer forma não possa(m) mais ser utilizado(s), será(ão) adotado(s), em substituição, o(s) que vier(em) a ser determinado(s) pela legislação então em vigor.

Parágrafo Quarto. Na ausência de previsão legal quanto ao índice substituto, as partes elegerão novo índice oficial, para reajustamento do preço do valor remanescente, por meio de termo aditivo.

Parágrafo Quinto. O reajuste será realizado por apostilamento.

CLÁUSULA OITAVA – DA COMPOSIÇÃO DOS CUSTOS

8.1. O valor global previsto neste contrato, referente aos serviços pactuados, é destinado ao pagamento de insumos e pessoal, sendo que 40% do valor total se refere a INSUMOS e 60% a DESPESAS COM PESSOAL.

CLÁUSULA NONA – DAS OBRIGAÇÕES DO CONTRATANTE:

9.1. Constituem obrigações do Contratante:

- a) Acompanhar e fiscalizar o cumprimento das obrigações da Contratada, através de servidor especialmente designado, conforme disposto neste TR, registrando as ocorrências, bem como atestar o recebimento dos mesmos;
- b) Efetuar o pagamento à CONTRATADA dentro dos prazos estabelecidos neste instrumento, o preço ora pactuado.
- c) Recusar o recebimento quando em desacordo com as especificações constantes no contrato.

CLÁUSULA DÉCIMA– DAS OBRIGAÇÕES DA CONTRATADA:

São obrigações da CONTRATADA:

- a) Efetuar os serviços no local e prazo indicado pela Administração, em estrita observância das especificações deste aviso de contratação direta e seus anexos;



CÂMARA MUNICIPAL DE VEREADORES

PÉ DE SERRA –ESTADO DA BAHIA

CNPJ-02065221/0001-73 – Telefax (75) 3660-2118

Rua Manoel Luiz Carneiro, Nº 93 –centro –Pé de Serra – Ba.

- b) Atender prontamente a quaisquer exigências da Administração, inerentes ao objeto da presente contratação;
- c) Comunicar à Administração, no prazo máximo de 24 (vinte e quatro horas) que antecede a data da entrega, os motivos que impossibilitem o cumprimento do prazo previsto, com a devida comprovação;
- d) Manter as obrigações assumidas, todas as condições de habilitação e qualificação exigidas;
- e) Não transferir a terceiros, por qualquer forma, nem mesmo parcialmente, as obrigações assumidas, nem subcontratar qualquer das prestações a que está obrigada, exceto nas condições autorizadas no Termo de Referência;
- f) Responsabilizar-se pelos danos decorrentes, de acordo com os artigos 12, 13, 18 e 26 do Código de Defesa do Consumidor. (Lei Federal nº 8.078/1990);
- g) O dever previsto no subitem anterior implica na obrigação de, a critério da Administração, substituir ou reconstruir, às suas expensas, no prazo máximo de 12 (doze) horas;
- h) Responsabilizar-se pelas despesas dos tributos, encargos trabalhistas, previdenciários, fiscais, comerciais, taxas, fretes, seguros, deslocamento de pessoal, prestação de garantia e quaisquer outras.
- i) Não permitir a utilização de qualquer trabalho do menor de dezesseis anos, exceto na condição de aprendiz para os maiores de quatorze anos; nem permitir a utilização do trabalho do menor de 18 (dezoito) anos em trabalho noturno, perigoso ou insalubre.
- j) A CONTRATADA deverá no que couber, dar garantia de 30 dias nos produtos/serviços ofertados além da garantia de fábrica dada pelo prestador quando o produto/serviço tiver garantia.
- k) Fazer a Anotação de Responsabilidade Técnica (ART) do respectivo Contrato ao CREA-BA. A comprovação da ART será feita mediante encaminhamento, ao CONTRATANTE, da via a ele destinada, devidamente assinada pelas partes;
- l) Manter os serviços sob a gerência e responsabilidade técnica de um Engenheiro Civil;
- m) O Engenheiro responsável técnico pela execução do serviço deverá recolher a ART e apresentá-la à CONTRATANTE em até 10 (dez) dias contados a partir da expedição da Ordem de Serviço;
- n) O Engenheiro o responsável técnico deverá acompanhar o Engenheiro Fiscal da CONTRATANTE, todas as vezes que este solicitar;
- o) Acatar as solicitações da fiscalização do CONTRATANTE para iniciar ou paralisar os serviços objeto deste contrato, em qualquer fase;



CÂMARA MUNICIPAL DE VEREADORES

PÉ DE SERRA –ESTADO DA BAHIA

CNPJ-02065221/0001-73 – Telefax (75) 3660-2118

Rua Manoel Luiz Carneiro, Nº 93 –centro –Pé de Serra – Ba.

- p) Permitir o livre acesso do servidor responsável pela fiscalização, bem como os órgãos de controle interno e externo a seus documentos e registro contábeis;
- q) Permitir e facilitar, a qualquer tempo, a fiscalização pelo CONTRATANTE, dos serviços realizados;
- r) Executar os serviços, criteriosamente dentro das normas da ABNT – Associação Brasileira de Normas Técnicas;
- s) Caso haja alguma irregularidade nos serviços executados, a Contratada deverá repará-lo sem gerar novos custos para Municipalidade;
- t) Na forma do Art. 618 do Código Civil, a Contratada tem responsabilidade objetiva no tocante à solidez e à segurança da obra durante o prazo irredutível de cinco anos, contados da conclusão da obra.

CLÁUSULA DÉCIMA PRIMEIRA – ACOMPANHAMENTO E FISCALIZAÇÃO:

11.1. A fiscalização do serviço será feita pelo representante _____.

11.1.1. A fiscalização compete o acompanhamento e amplo controle da execução dos serviços até a conclusão do contrato, bem como decidir os casos omissos relativos à execução dos serviços ou quaisquer documentos a que se refiram direta ou indiretamente relacionados ao fornecimento da mão de obra em questão.

11.2. A fiscalização de que trata este item não exclui nem reduz a responsabilidade do Prestador, por qualquer irregularidade, ainda que resultante de imperfeições técnicas, vícios redibitórios, ou emprego de material inadequado ou de qualidade inferior, e, na ocorrência desta, não implica corresponsabilidade da Administração ou de seus agentes e prepostos, de conformidade com o art. 120 da lei nº 14.133, de 2021.

CLÁUSULA DÉCIMA SEGUNDA– INFRAÇÕES E SANÇÕES ADMINISTRATIVAS:

Comete infração administrativa, nos termos da Lei nº 14.133, de 2021, o Contratado que:

- a. der causa à inexecução parcial do contrato;
- b. der causa à inexecução parcial do contrato que cause grave dano à Administração ou ao funcionamento dos serviços públicos ou ao interesse coletivo;
- c. der causa à inexecução total do contrato;
- d. deixar de entregar a documentação exigida para o certame;
- e. não manter a proposta, salvo em decorrência de fato superveniente devidamente justificado;
- f. não celebrar o contrato ou não entregar a documentação exigida para a contratação, quando convocado dentro do prazo de validade de sua proposta;



CÂMARA MUNICIPAL DE VEREADORES

PÉ DE SERRA –ESTADO DA BAHIA

CNPJ-02065221/0001-73 – Telefax (75) 3660-2118

Rua Manoel Luiz Carneiro, Nº 93 –centro –Pé de Serra – Ba.

- g. ensejar o retardamento da execução ou da entrega do objeto da contratação sem motivo justificado;
- h. apresentar declaração ou documentação falsa exigida para o certame ou prestar declaração falsa durante a dispensa eletrônica ou execução do contrato;
- i. fraudar a contratação ou praticar ato fraudulento na execução do contrato;
- j. comportar-se de modo inidôneo ou cometer fraude de qualquer natureza;
- k. praticar atos ilícitos com vistas a frustrar os objetivos da contratação;
- l. praticar ato lesivo previsto no art. 5º da Lei nº 12.846, de 1º de agosto de 2013.

Parágrafo Primeiro. Serão aplicadas ao responsável pelas infrações administrativas acima descritas as seguintes sanções:

- 1) Advertência, quando o Contratado der causa à inexecução parcial do contrato, sempre que não se justificar a imposição de penalidade mais grave (art. 156, §2º, da Lei);
- 2) Impedimento de licitar e contratar, quando praticadas as condutas descritas nas alíneas b, c, d, e, f e g do subitem acima deste Contrato, sempre que não se justificar a imposição de penalidade mais grave (art. 156, §4º, da Lei);
- 3) Declaração de inidoneidade para licitar e contratar, quando praticadas as condutas descritas nas alíneas h, i, j, k e l do subitem acima deste Contrato, bem como nas alíneas b, c, d, e, f e g, que justifiquem a imposição de penalidade mais grave (art. 156, §5º, da Lei)

Multa:

- 4) moratória de 1% (um por cento) por dia de atraso injustificado sobre o valor da parcela inadimplida, até o limite de 30 (trinta) dias;
- 5) O atraso superior a 30 (trinta) dias autoriza a Administração a promover a rescisão do contrato por descumprimento ou cumprimento irregular de suas cláusulas, conforme dispõe o inciso I do art. 137 da Lei n. 14.133, de 2021.

Parágrafo Segundo. A aplicação das sanções previstas neste Contrato não exclui, em hipótese alguma, a obrigação de reparação integral do dano causado à Contratante.

Parágrafo Terceiro. Todas as sanções previstas neste Contrato poderão ser aplicadas cumulativamente com a multa.

Antes da aplicação da multa será facultada a defesa do interessado no prazo de 15 (quinze) dias úteis, contado da data de sua intimação.

Se a multa aplicada e as indenizações cabíveis forem superiores ao valor do pagamento eventualmente devido pelo Contratante ao Contratado, além da perda desse valor, a diferença será descontada da garantia prestada ou será cobrada judicialmente.

Previamente ao encaminhamento à cobrança judicial, a multa poderá ser recolhida administrativamente no prazo máximo de 30 (trinta) dias, a contar da data do recebimento da comunicação enviada pela autoridade competente.



CÂMARA MUNICIPAL DE VEREADORES

PÉ DE SERRA –ESTADO DA BAHIA

CNPJ-02065221/0001-73 – Telefax (75) 3660-2118

Rua Manoel Luiz Carneiro, Nº 93 –centro –Pé de Serra – Ba.

Parágrafo Quarto. A aplicação das sanções realizar-se-á em processo administrativo que assegure o contraditório e a ampla defesa ao Contratado, observando-se o procedimento previsto no caput e parágrafos do art. 158 da Lei nº 14.133, de 2021, para as penalidades de impedimento de licitar e contratar e de declaração de inidoneidade para licitar ou contratar.

Parágrafo Quinto. Na aplicação das sanções serão considerados:

- a. a natureza e a gravidade da infração cometida;
- b. as peculiaridades do caso concreto;
- c. as circunstâncias agravantes ou atenuantes;
- d. os danos que dela provierem para o Contratante;
- e. a implantação ou o aperfeiçoamento de programa de integridade, conforme normas e orientações dos órgãos de controle.

Parágrafo Sexto. Os atos previstos como infrações administrativas na Lei nº 14.133, de 2021, ou em outras leis de licitações e contratos da Administração Pública que também sejam tipificados como atos lesivos na Lei nº 12.846, de 2013, serão apurados e julgados conjuntamente, nos mesmos autos, observados o rito procedimental e autoridade competente definidos na referida Lei.

Parágrafo Sétimo. A personalidade jurídica do Contratado poderá ser desconsiderada sempre que utilizada com abuso do direito para facilitar, encobrir ou dissimular a prática dos atos ilícitos previstos neste Contrato ou para provocar confusão patrimonial, e, nesse caso, todos os efeitos das sanções aplicadas à pessoa jurídica serão estendidos aos seus administradores e sócios com poderes de administração, à pessoa jurídica sucessora ou à empresa do mesmo ramo com relação de coligação ou controle, de fato ou de direito, com o Contratado, observados, em todos os casos, o contraditório, a ampla defesa e a obrigatoriedade de análise jurídica prévia.

Parágrafo Oitavo. O Contratante deverá, no prazo máximo 15 (quinze) dias úteis, contado da data de aplicação da sanção, informar e manter atualizados os dados relativos às sanções por ela aplicadas, para fins de publicidade no Cadastro Nacional de Empresas Inidôneas e Suspensas (Ceis) e no Cadastro Nacional de Empresas Punidas (Cnep), instituídos no âmbito do Poder Executivo Federal.

Parágrafo Nono. As sanções de impedimento de licitar e contratar e declaração de inidoneidade para licitar ou contratar são passíveis de reabilitação na forma do art. 163 da Lei nº 14.133/21.

CLÁUSULA DÉCIMA TERCEIRA – ALTERAÇÕES

Eventuais alterações contratuais reger-se-ão pela disciplina dos arts. 124 e seguintes da Lei nº 14.133, de 2021.

Parágrafo Primeiro. O CONTRATADO é obrigado a aceitar, nas mesmas condições contratuais, os acréscimos ou supressões que se fizerem necessários, até o limite de 25% (vinte e cinco por cento) do valor inicial atualizado do contrato.



CÂMARA MUNICIPAL DE VEREADORES

PÉ DE SERRA –ESTADO DA BAHIA

CNPJ-02065221/0001-73 – Telefax (75) 3660-2118

Rua Manoel Luiz Carneiro, Nº 93 –centro –Pé de Serra – Ba.

Parágrafo Segundo. As supressões resultantes de acordo celebrado entre as partes contratantes poderão exceder o limite de 25% (vinte e cinco por cento) do valor inicial atualizado do termo de contrato.

Parágrafo Terceiro. Registros que não caracterizam alteração do contrato podem ser realizados por simples apostila, dispensada a celebração de termo aditivo, na forma do art. 136 da Lei nº 14.133, de 2021.

CLÁUSULA DÉCIMA QUARTA – RESCISÃO:

O contrato se extingue quando vencido o prazo nele estipulado, independentemente de terem sido cumpridas ou não as obrigações de ambas as partes contraentes.

Parágrafo Primeiro. O contrato pode ser extinto antes do prazo nele fixado, sem ônus para o Contratante, quando esta não dispuser de créditos orçamentários para sua continuidade ou quando entender que o contrato não mais lhe oferece vantagem.

Parágrafo Segundo. O contrato pode ser extinto antes de cumpridas as obrigações nele estipuladas, ou antes do prazo nele fixado, por algum dos motivos previstos no artigo 137 da NLLC, bem como amigavelmente, assegurados o contraditório e a ampla defesa.

I - Nesta hipótese, aplicam-se também os artigos 138 e 139 da mesma Lei.

CLÁUSULA DÉCIMA QUINTA – DOTAÇÃO ORÇAMENTÁRIA:

As despesas deste contrato estão previstas no orçamento de 2024 e da rubrica que lhe suceder nos orçamentos seguintes:

Dotação Orçamentária:

UNIDADE:

PROJETO/ATIVIDADE:

ELEMENTO DE DESPESA:

CLÁUSULA DÉCIMA SEXTA – REGÊNCIA:

Este contrato é vinculado ao Processo Administrativo n. ____/2024 e Dispensa de Licitação nº ____/2024, realizado nos termos do Art. 75, I da Lei 14.133/2021.

CLÁUSULA DÉCIMA SÉTIMA – DOS CASOS OMISSOS:

Os casos omissos serão decididos pelo CONTRATANTE, segundo as disposições contidas na Lei nº 14.133, de 2021 e demais normas federais aplicáveis e, subsidiariamente, segundo as disposições contidas na Lei nº 8.078, de 1990 – Código de Defesa do Consumidor – e normas e princípios gerais dos contratos.



CÂMARA MUNICIPAL DE VEREADORES

PÉ DE SERRA –ESTADO DA BAHIA

CNPJ-02065221/0001-73 – Telefax (75) 3660-2118

Rua Manoel Luiz Carneiro, Nº 93 –centro –Pé de Serra – Ba.

CLÁUSULA DÉCIMA OITAVA – DA PUBLICAÇÃO:

Incumbirá à CONTRATANTE providenciar a publicação deste instrumento nos termos e condições previstas na Lei nº 14.133/21.

CLÁUSULA DÉCIMA NONA – DO FORO:

As demandas oriundas deste contrato serão resolvidas pela Comarca de Pé de Serra/BA, com expressa renúncia a qualquer outro, por mais privilegiado que seja, para dirimir as questões oriundas da interpretação e execução do presente contrato.

E, por estarem justos e contratados, assinam o presente, em 3 (três) vias de igual teor e para um só efeito, na presença de 02 (duas) testemunhas instrumentárias.

Pé de Serra/BA, xx de xxxx de 2024.

CÂMARA MUNICIPAL DE PÉ DE SERRA

CNPJ 02.065.221/0001-73

Presidente

CONTRATANTE

XXXXXXXXXXXXXXXXXXXXXXXXXXXX

CNPJ nº.

Representante Legal

CPF nº. xxxxx

CONTRATADA

Testemunhas:

1) Nome :

CPF:

2) Nome:

CPF: